朝鮮日報

朝刊

本紙朝夕刊二十二面

編輯兼發行人 方應謨
印刷人 崔益進

發行所 京城府太平通一丁目六一 株式會社 朝鮮日報社

社說

전경성유치원 련합원유회

一

자기의 형육을바든 자녀어니 누가 그 자녀를 사랑하지 안하랴만은 사랑하는 그것만으로는 부족하며 타고나온 그대로 천진스러운 어린 아이들이어니 누가 어린아이들을 귀애하지안하랴만은 귀애하는 그것만으로는 충분치 못하다。그러면 무엇으로써 그들에대한 우리의의무를 다할것인가? 우리의 히망과 우리의 포부는 오로지 장래의 그들을 기다릴뿐이 아니라 우리가 닥든 터전이나 쓰든 연장도 다시 다음날 그들에게로 끼치어 갈 것이다。후계자(後繼者)로서 장차 무겁고 큰 짐을 지게 되는 그들을 향하야 한갓사랑이나 귀엽보담도 좀더 성의(誠意)와 경의(敬意)를 가저주지 안 해서는 되지 안 할것이다。

二

옛날 우리네의 가정은 노인중심이요 어린아이들의 중심이 아니다。가난하나 윤족하나 오직정도의 차이가 잇슬 뿐이지 그 원측에는 변함이 업섯다。물론 부모나 조부모를 공경하는 것이 떳떳한 인정이요 아름다운 풍속이겟지만은 그러타고 어린아이들을 천대하란 법이 잇는가? 어른은 어른대로 공경하고도 어린아이들의 건전한발육과 교육을 도모해 주지 못 할 것이 어디 잇는가? 그러한 가정생활아래 잇서 아들이 그아버지보담 낫고 손자가 그 할아버지보담 낫기를 바랄수는 업는 일이다。한두가정만 어 그러타면 그야거론할 것도 업겟지 만은 전사회가 그러케되고 보니 진실로 한심을 금치 못 하는 바다。

三

금후 우리의 가정을 어린아이들의 중심으로 고치자。그래서 우리는 과거보담 빗나는 장래를 가지자。본사에서 전경성유치원원유회(全京城幼稚園園遊會)를 주최한 동기는 실로 여기에 잇는 것으로서 해마다 그 개회를 지속하야 우리의 의견을 되푸리하기조차 마지 못 하야 왓다。비록 일부분의 어린아이나마 그들을 중심삼아 하로의 모임을 이바지하고 또 비록 하로나마 그들을 중심삼아 한번의 모임을 열어 어린 아이에 대한 일반가정의 인식을 고치자는 것으로 그 점에 잇서서는 이 모임의 공헌이 결코 적지 안 할 것을 굿게 미더 의심치 안는다。우리의 전경성유치원원유회를 더욱더 길러가자。그래서 장래 이땅의 주인을 좀더 건전하고 충실히 키우자。

四

우리의 여모연도 어느듯 이번으로써 아홉째의 돌을 마지하니 처번에 참가하얏든 귀여운 아이들은 벌서 보통학교를 마치고 고등보통학교에 들어가 이십하년이 되얏슬것이다。아홉해란 그리 긴시일도 아니지만은 그것을 도리키어 생각할땐 실로 짧지 안흔 시일이다。그 동안 어 사업을 계속해 오는데 잇서서도 고장도 업지 안코 파란도 업지 안허 다소의 고심도 허버지 안 한것이 아니다。본사의 고심어 무에그

駐伊英紙特派員을 伊政府에서追放

伊太利에對하야虛僞宣傳하엿다는嫌疑로 國外에追放할旨公表

【羅馬十二日發同盟】伊太利政府는 對英新聞斷交를 宣言、在倫敦伊太利人記者十二名을 撤歸시켯는데 다시倫敦크로니클羅馬特派員딕킨지夫人에 對하야 伊太利에關한 虛僞의 뉴스宣傳의嫌疑에依하야 國外追放에處하고十二日 그旨를公表하엿다

企畫廳官制 十四日官報公布

【東京電話同盟】林內閣革新政策의 第一着手로서 實現하게된內閣企畫廳官制는 本日樞府會議에서 可決되엿스므로 政府는右御諮詢案의 御下渡를기달리어 十三日午後閣議에서 正式으로 決定上奏御裁可의 手續을取하야 十四日附官報로써 公布하고 總裁次長以下調査官其他任命을 發表하게되엿다 總裁에는 結城藏相이兼任하고 次長에는 農林省蠶絲局長 井野碩哉氏가任命되엿다 그리고 企畫廳廳舍는 現在調査局을 그대로 充用하게될터이라 한다

十四日부터事務開始

【東京電話同盟】企劃廳은 十四日 開店하게되엿는데 同日午前九時 結城總裁、井野次長以下各調査官一同 首相官邸에 參集하야 林首相으로부터 辭令을 手交하고 內外重大時局에 鑑하야 國策의 統合企劃에 努力精進하라는旨의 人事가잇슨後 一齊히企劃廳에 이르러 結城總裁로부터 企劃廳開廳에 關한 訓示가잇섯고 即時事務를 開始하기로되엿다

總裁는藏相이兼任 企畫廳陣容成立

【東京電話同盟】企畫廳設置에伴하는 人事異動은 十三日 左와如히 決定하엿다

大藏大臣 結城豐太郞
企畫廳總裁被仰付
內閣調査局調査官兼 內閣東北局長 桑原 幹松
正五位勳五等
任內閣東北局長
農林省蠶絲局長 井野 碩哉
從四位勳三等
任企畫廳次長(一等)
營繕管財局書記官 原口 武夫
正五位勳六等
農林書記官 田中 長茂
正五位勳六等
鑛山監督局長 大金 忠照
正五位勳五等
正五位勳四等 中村敬之進
從五位勳六等 平木 弘
任企畫廳調査官(二等)(各通)
內閣調査局調査官
兼內閣紀元二千六百年記念祝典事務局長 飯沼 一省
免本官
專任內閣紀元二千六百年記念祝典事務局長

兩事變爾後의 篤志家를行賞 天皇陛下의思召

【東京電話同盟】滿洲、上海兩事變을 契機로 國民의 軍部에對한 至情은 熱熱하야 皇軍慰問 武器獻納等實로 擧國一致의 實을 擧하엿는데 惶悚하압시게도 天皇陛下께압서는 이들臣民의 赤誠을 嘉하압시사 事變에際하야私財를 寄附한者에對하여는 從來의 褒賞條例以外에 다시 勅令으로써 表彰케하압실 軫念에서 十三日閣議에서右에關한件을 決定하고 近近御裁可를仰하야 即時賞勳局에서行賞에 着手하게되엿다

企畫廳官制全文

【東京電話同盟】十三日 樞府本會議에서決定한 企畫廳官制全文은 左와如하다

企畫廳官制

第一條 企畫廳은 內閣總理大臣管理에 屬하되 左의事務를掌理함
一、內閣總理大臣의命令에依하야 重要政策及 其統合調整에 關하야 案을起草하고 理由를 가추어 上申할것
二、各省大臣으로부터 各自에 提出할 重要政策을 審査하야 意見을 가추어 內閣에 上申할것
三、重要政策及 其統合調整에 關하야 調査할것
四、重要政策에關한 豫算의統制에 關하야 意見을 備하야 內閣에 上申할것
前項의 事務를 行함에對하야 必要할時 企畫廳은 關係各省廳에 對하야 資料의提出 又는 說明을 求함을得함

第二條 企畫廳에 左의職員을置함
總裁、次長 各一人(勅任)
秘書官 一人(奏任)
調査官 專任 二十人(奏任)(在中五人을勅任으로함을得함)
書記官 專任 一人(奏任)
副調査官 專任 十五人(奏任)
理事官 專任 二人(奏任)
屬 專任 四十人(判任)
總裁는 各省大臣中에서 이를 勅命함
秘書官은 各省高等官中에서 이를 [illegible]

第三條 前條調査官外에 內閣總理大臣의 奏請에 依하야 關係各廳의高等官中에서 內閣에서 [illegible]

第四條 企畫廳에 常任參與를置하고 常時廳務에 參與케함 常任參與는 內閣總理大臣의 奏請에 依하야 企畫廳職員中에서 內閣이 此를命함

第五條 企畫廳에 參與를 置하고 廳務에 參與케함 參與는 內閣總理大臣의 奏請에 依하야 學識經驗잇는者中에서 內閣이 此를命함 參與의任期는 二年으로함 但特別한事由가 잇슨境遇에는 任期中이를解任함을得함 但本官인者에對하야는 本官의 待遇를受함

第六條 企畫廳에特別한 事項을 調査케하기爲하야 委員을置함을得함 委員은 內閣總理大臣의 奏請에依하야 學識經驗잇는者中에서 內閣이 此를命함 委員은 當該特別事項에關한調査를終了할時는 解任함

第七條 總裁는 廳務를 統理하야 部의職員을 指揮監督하고 本官의進退를專行함

第八條 次長은總裁를補하고 廳務를整理함

第九條 秘書官은 總裁의命을受하야 機密에關한事務를掌함

第十條 調査官은 上官의命을 受하야 調査、審査及立案을掌함

第十一條 書記官은 上官의命을 受하야 事務를 司함

第十二條 副調査官은 上官의命을 受하야 調査官을 補助하고 調査審査立案을 分掌함

第十三條 理事官은 上官의命을 受하야 事務를 司함

第十四條 屬은上官의 命을 受하야 庶務에 從事함

◇附則

本令은 公布日부터 이를施行함 內閣調査局官制는 이를廢止함

「理由」國策統合機關의 機能發揮를 充分케하기 爲하야 內閣調査局을 改組하야 企劃廳을 設置할 必要가잇슨때문이다

企畫廳經費 第二豫備金支出決定

【東京電話同盟】政府는 十三日閣議에잇서 企畫廳設置에 伴하야 十二年度第二豫備金支出十七萬二千四百九十圓을 決定하엿다

對中日英交涉을 國府要人重視

蘇聯側과頻繁히往來

【上海十三日發同盟】國民政府는 倫敦에서 傳하는 日英交涉을자못重視하고 戴冠式終了를待하야 마치내 具體的折衝을 開始하리라고觀測하고 在外各大公使와密接한 連絡을取하야 情報蒐集에 努力하는同時에 所謂『對中日英合作協定』이 成立될境遇中國에 及하는影響의 重要性에 鑑하야其對抗策에 腐心하고잇는데 南京에서 蘇聯과의 往復이 頻繁한것도 이때문인바 日英交涉의動機와 其極東關係에 及할 影響에 對하야 中國側은 左와如히 觀測하고잇다

吉田大使가 倫敦에서 交涉을 進行한 動機는 滿洲事變以來 日本의 强壓手段對中强壓政策이 完全히 破綻되고 이에代身할 新方式이 發見되지안흠으로 從來日本이强硬히 主張하여온 日中直接交涉에 依한 國交調整을 斷念하고 英國의仲介로하야 局面打開를 圖하게되엿다 日本으로서는 對中政策의 飛躍的轉換을 指目하고 마츰英國이對伊關係惡化로 地中海問題에沒頭하야 極東에對한 關心이자못 弱하게된 機會에 乘하야 對英折衝에 進出한日本의意圖가 奏効되다 英國은 日本의大陸政策緩和를 要望하는 同時에 中國에 對하야 經濟援助를 條件으로 政治的安定、日英關係의 調整을 要望하는것은 리드롯스氏渡中以來의 英國의 主張이다 結局最大의讓步로 强要하는것은 中國으로 植民地化의 새로운 基礎를提供하는것이될것이다 그리고滿洲國의 事實上承認에關한 諒解成立과 如한것은 統一途上의 國民政府에對해서는 致命的打擊이므로 中國으로서는모든手段을 講究하야 交涉의進捗을 阻止할것이다

樞密顧問官二名決定

【東京電話同盟】政府는 目下欠員四名의樞密顧問官中二名을 補充하기로하고 林首相은十三日內奏十四日午前中宮中의御形便을 봐서左와如히親任式을擧行하기로 決定하엿다

陸軍大將 從二位勳一等功三級 男爵 奈良 武次
從二位勳一等 荒木寅三郞
任樞密顧問官(各通)

夕刊後市況 十三日

◆朝取短期◆

	後引	高値	低値
朝取	[illegible]	[illegible]	[illegible]

第三回 產業視察團員募集

本社는 例年 全朝鮮商工層으로부터 代表的人士를募集網羅하야 產業視察團을 組織하고 벌서 兩次나 日本內地先進都市의 產業文物을 視察한바잇섯거니와 今年에는 第三回로 產業視察團을 募集함에잇서서 例年과는 그 코ー스를 바꾸어 百餘萬 우리同胞가 移住七十年來로 勤勤孜孜開發의血汗을 뿌리고잇는 滿洲大陸을 찻게되엿습니다 滿洲는 歷史的으로나 地理的으로나 우리朝鮮人과는 끈치못할 因緣을 가진곳으로事變以後 六年間 近代 資本에依한 高速度的으로 開發된 變貌는 爛熟期에들어간 日本內地의 產業界와는 別다른 意味로 參考될바 더욱클것을 期必하는바로 商工界諸彥의 奮然參加를 期待합니다

規定

一、視察地 安東、奉天、撫順、鞍山、營口、大連、旅順、新京、哈爾濱、吉林、龍井、延吉、圖們等 十三個所
一、期間 六月七日 京城出發 六月二十六日 歸京
一、團員 三十人
一、旅費 三百二十圓 (車二等、夜間旅行寢臺、旅舘一流)
一、資格 商業家、事業會社幹部、工場經營者、農水產業者
一、起點 京城을 起點으로함
一、應募注意 (1) 五月三十一日까지 金壹百圓을添付하야 本社事業部로 申請하되 殘額은 出發前日까지 完納함을要함 (2) 先納金은 如何한境遇라도 返還치아니함 (3) 期限前이라도定員에達할時는 參加申請을謝絶함

001087

朝鮮日報社

朝鮮語辭典完成論

劃時期的壯擧인 朝鮮語辭典編纂會

④ 崔鉉培

그러면 조선사람의 손으로된朝鮮語辭典은 언제부터 始作되어엇는가 隆熙三年에 刊行된 池錫永氏의『言文』은 一萬五千餘漢字로된 조선말에漢字를 對照한 것이지만 朝鮮文朝鮮語를 爲主한點에서 朝鮮語辭典의 嚆矢로 볼수잇는것이다

그러나 眞正한 朝鮮語辭典의 編纂은 距今 約 二十餘年前에 朝鮮光文會에서 맨처음으로 始作되엿다。數年동안에金枓奉 權惠奎兩氏가 專力하여 語彙蒐集에서 註釋에 이르기까지 相當한進涉이 잇섯스나 金枓奉氏의海外出游와 其他事情으로 그만中止되어 버렷스니 그原稿『말모이』는거의다 散伏되어 남은것은 소용될것이 업다한다。또 八年前에 啓明俱樂部에서 朝鮮語辭典의 編纂을 始作하야 李允宰님 外數人이 約二個年間相當히 進行되다가 그만 또中斷되고말엇다。그러고 個人으로는 開城의 李常春님과 上海에 僑居하는 金枓奉님이 각기 積年辛苦로써 十萬에 가까운 語彙를 蒐集한바 잇섯스나 李常春님은 이것이 一個人으로는到底히 完成할수업는 것이라하여 그原稿 全部를 朝鮮語學會에 提供하엿스므로 그原稿는 시방同會에 保存되어잇다。

지금으로부터 六年前 곳昭和五年가을 한글날(一九二○ 十月二十八日)에 訓民正音頒布記念式을 擧行하는席에서 京鄕知名人士百餘人의 發起로 朝鮮語辭典編纂會가 成立되니 이것은 바로 곳朝鮮語辭典編纂의 文化的 意義와 그 社會的重要性이 全朝鮮的으로 確認된 劃時期的 壯擧이엇다。그發起中에서 選出된 委員은 權惠奎氏外三十一人이오 李祐植氏가 會長으로 推薦되엇다。또이委員中으로서 李克魯、李重乾、申明均、李允宰및筆者가 幹事로選任되어 事務所는 京城水標町朝鮮敎育協會內(後에花洞町一二九番地로옴기엿슴)에 두엇스며 그翌年一月六日부터編纂事務를 開始하고李克魯 金善琪 韓澄 李用基 李允宰諸氏가各部分을 分擔執筆하엿다

이러한 모양으로 一個年을 지내는 동안에 그編纂의 業蹟은 매우 빨리 進行되엇다 이것은 編纂者의 熱誠에도 基因한 것이겟지마는 또 하나는 過去의 여러 사람들의 努力을 集中하여 이를 參考로 삼은 때문이엇다 이대로 나아간다면 그리 長久한 歲月을 要하지 안코도 이事業이 成就될것 가티 보히엇다。그러나 朝鮮社會의 조흔 일이란 그리 順調롭지 못하며 또辭典編纂이란 그리 簡單한 것이 아니엇다。그만財政困難의 否運이 古色蒼然한 水標町朝鮮語辭典編纂事務所를 차자들엇다 그러나 우리는 이 否運에 조금도 失望하지아니하고 도리어 이逆境을 利用하여 朝鮮語辭典編纂事務를 다른 形式으로 進行하게 되엇스니 그것은 곳 財力本位를 떠나서 우리의 誠力本位의 事業으로 綴字法을 統一하고 標準語를 査定하엿스니 이것이 곳 朝鮮語辭典編纂의 基礎工作에 該當한 것이다 이두가지의 基礎工作에 對하여서 社會各方面 人士의 精神的協同과 物質的 援助가 적지 아니하엿스니 이는 朝鮮語學會會員 一同의 百折不屈의 努力과 發奮忘食의 精誠이 社會的으로 認定된 所致이엇다。

그리하야 이 兩 基礎工作이 進行되는 中에、社會 有志 人士中에서 혹은 朝鮮語學會의會舘을 寄贈하여、語學會 活動의 地盤을 세워 주엇스며 혹은 朝鮮語辭典編纂의 資金을 捐出하여、昨年 五月부터는 朝鮮語辭典編纂 事務를 朝鮮語學會가 引繼하여 오늘날에는 조라하나마 花洞町 一二九番地에서 李克魯、李允宰、李重華、鄭寅承 四氏가 編纂事務를 專擔하여、熱心으로 進行하는 中이다。

四、朝鮮語辭典 編纂事務 進行의 方法과 그現狀

다른 先進諸國의 社會에서辭典을 編纂한다면 그일이 比較的 容易할것이겟지마는 朝鮮社會에서는 朝鮮語文의 整理의基礎工作에 關한 先民의 遺業이 可謂 全然히 업기때문에 財政的基礎의 貧弱과 어울러우리의 朝鮮語辭典編纂 事務는 數倍로 複雜하고困難하다。

첫재 從來 조선사람들은 말을 적는 법이 아무 법이 업섯다。한가지의 말도 사람마다 달리적으며 한 사람이라도 때를 따라 달리 적어 아무 統一이 업섯다。이 綴字法(마춤법)을 合理化하고 統一하지 안코는 權威잇는 辭典의 編纂은 不可能한 것이다。그래서 우리는 먼저 이統一을 爲하여 三年동안 發奮忘食의 努力과 盡心竭力의 討究로 말미암아 우리의 文化史上 特記할 大事業의 하나로『한글 마춤법 통일안』을 四年前에 한글날 社會에 發表하게 되엇다。그리하여、朝鮮語辭典編纂의 第一階段을 達成하엿다。

◆東京短期◆

	後引	高値	低値
同新	[illegible]	[illegible]	[illegible]
鍾新	[illegible]	[illegible]	[illegible]
大新	[illegible]	[illegible]	[illegible]
東新	[illegible]	[illegible]	[illegible]
日產	[illegible]	[illegible]	[illegible]
同新	[illegible]	[illegible]	[illegible]
朝石	[illegible]	[illegible]	[illegible]
帝人新	―	―	―
北紙	―	―	―

◆大阪短期◆

	後引	高値	低値
東新	[illegible]	[illegible]	[illegible]
大新	[illegible]	[illegible]	[illegible]
鍾新	[illegible]	[illegible]	[illegible]
日產	[illegible]	[illegible]	[illegible]
大新	[illegible]	[illegible]	[illegible]
鍾新	[illegible]	[illegible]	[illegible]
日產	[illegible]	[illegible]	[illegible]
東新	[illegible]	[illegible]	[illegible]
日鐵	[illegible]	[illegible]	[illegible]
日曹	[illegible]	[illegible]	[illegible]
帝人	[illegible]	[illegible]	[illegible]
日레	[illegible]	[illegible]	[illegible]
日魯	[illegible]	[illegible]	[illegible]
鋼管	[illegible]	[illegible]	[illegible]

◆橫濱 生系 後引◆
當限 八一〇〇〇 先限 七九三〇〇

◆福井 人絹 後引◆
當限 八一〇〇 先限 八一一〇

今日本紙朝刊 夕刊合十六面

日本初有의金庫月賦販賣

三個月拂月賦大賣出

自動開扉警報裝置付 盜難豫防王冠金庫

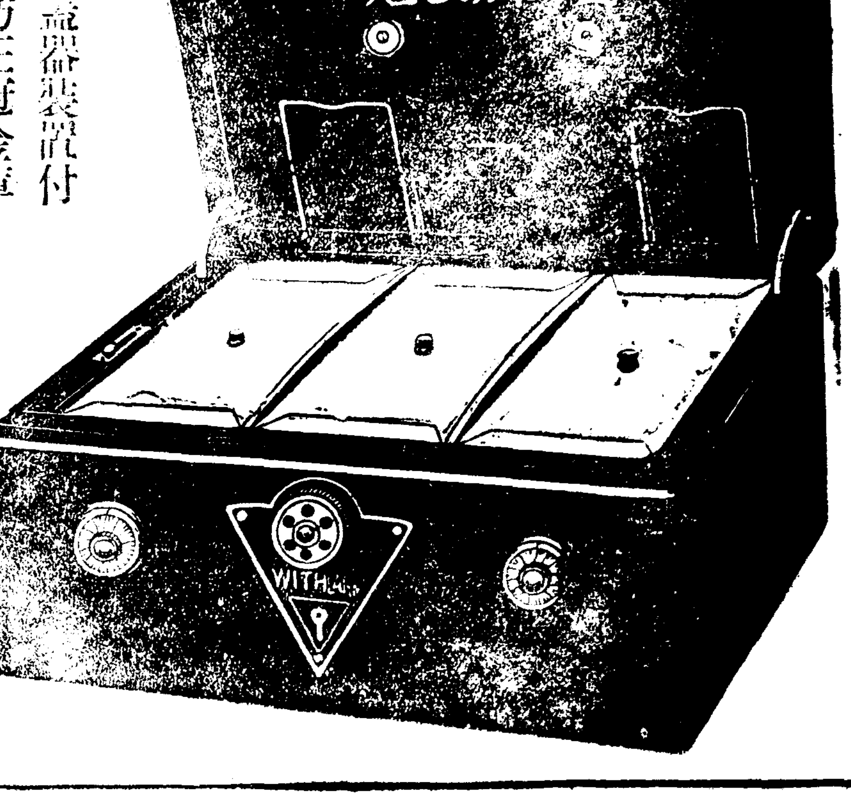

手提金庫界의大革命到來!

보라! 手提金庫界의覇王!! 最高級鋼鐵製의 三十七年型最新品十萬臺製造完了記念코저 五月限壹千臺만을、朝鮮、滿洲에三個月拂月賦로提供한다

王冠印手提金庫七大特長 專賣品

1、材料는總精選한特種鋼鐵板을使用하엿다
2、體裁는漆燒付六度塗로高尙優美하다
3、符號는暗號二個裝置의文字符合錠이잇다
4、蓋面은錢貨投入口의裝置가잇서至極便利하다
5、把手는規定의角度로굿치고蓋面이破損치안는新案裝置이다
6、蓋裏는書狀挾裝置가잇다
7、錠前은多年苦心硏究한結果鍵外에嚴重한暗號六字合錠으로製作하엿스며誤錠이라하드래도安全하게使用할수잇다

月賦販賣法 (A號 拾五圓也 B號 拾二圓也)

(一) 三個月拂로한다 (二) 最初注文時 A號는七圓五十錢 B號는六圓前金을添付하야申込할것(振替或은小爲替로) (三) 殘金은注文한다음달부터二回로나누어서二個月로 每月十日內로送金할것 (四) 注文書에는住所、姓名、職業을明記하고捺印할것『金庫에貴社名或은商店名을書入하실이는金一圓을 添加하야申込하여주시오』(五)代金引換注文은一切謝絶함

責任保證付

寸法	縱巾	橫巾	高サ	重量	正價	大特價
漆燒付 A號	一尺二寸	八寸五分	五寸	一貫六百匁	金二十圓	金十五圓也
同 B號	一尺二寸	八寸五分	五寸	一貫五百匁	金十五圓	金十二圓也

使用法

(1) 前部에잇는핸들을右로돌리면開蓋한다
(2) 暗號文字에맛치고各各指定文字에合한다
(3) 鍵穴左로돌리면열쇠가걸니고右로돌려면열린다
(4) 警鈴轉向裝置鈕置STOP는開蓋時만나고RING은開蓋와移動할때는連續울린다
(5) ネジ卷器
(6) 金銀貨投入口

王冠印手提金庫製造元 クラウン工業所 東京市向島區吾嬬町東三丁目十六番地 振替東京三三五〇三番

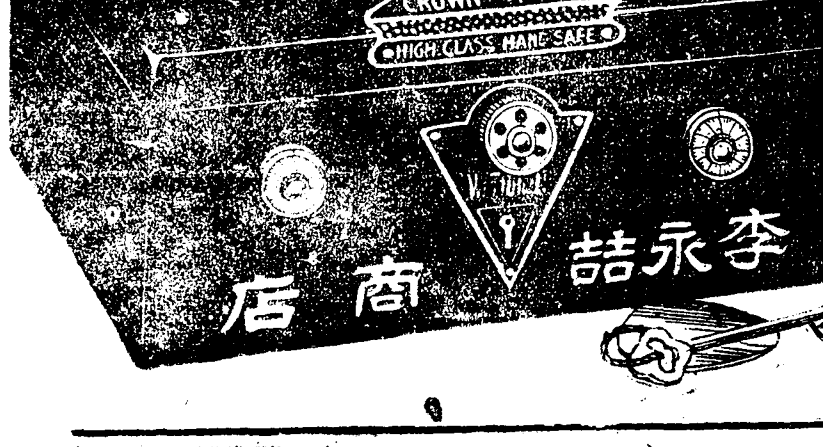

解禁當時에比하야 百名以上이增加

白白敎惡鬼들의殺人數爻!

東署、第二次로屍體發掘에

백백교의 취조본부 동대문서에서는 지난사월십삼일 사건의게재금지를 일부해제하는 동시에 취조방법을 고처서 피살자시체의발굴을 일시중지하고 사건진상의 구명에 전력을다한결과 한달이지난 이달십이일까지에 판명된 피해자수는 실로이백팔십칠명이란 엄청난 수에달하야해금당시에 비하야 백명이상의증가를 보히고잇스며 이것으로써 사건의 전모는 대략판명된세음이다 그럼으로 동서에서는 십이일을기하야 사건의취조를 일시중지하고 다시 암장시체의발굴해부를 시작하엿는데 한곳에 네명을 암장하엿다는 범행간부들의 진술이 일부분명으로 판명된등의 저번결과에 비추어이번 발굴결과는 다시피해자수의 증가를나타낼것으로 추측되며 그결과는 지금부터 대단히주목을 끄으는바이다

전룡해의 부 백도교주 전정운(全廷芸)의 신앙을바더온자로 처음에는전룡수의 스승격으로 잇든 자이다 기보한바와 가티 전룡수의살인사건을 적발한동서에서는 이자의 리면에도 그러한 흉행이나업는가하야 엄중추궁중이다

屍體發掘次로 東署員楊平에

지난사월십일부터 륙일까지에 제일회 시체발굴을하야 전대미문의 백백교정체를 세상에들어낸 동대문서에서는 취조를일시중지하고 그동안의 취조결과에따라 십이일부터 제이회의시체발굴에착수하얏다 그날아침일곱시 강두경부보(江頭警部補)외여섯명의 선발대는 양평군○○면○○리(楊平郡○○面○○里)의현장으로 향하얏스며 십삼일오전일곱시에는 편강서장(片岡署長)청야고등주임(淸野高等主任)외여섯명이 장기경성지방법원검사(長崎檢事) 도변동예심판사(渡邊豫審判事) 성대좌등교수(佐藤敎授) 국방조교수(國房助敎授)두해부의와 함께경전빠스를 대절(貸切)하여가지고 현장으로 가서곳 해부에착수하엿는데 하수한간부들의 진술에의하면 동지방에는 서른두명을 암장하엿다고하나 발굴결과 그수효는 늘것으로 추측되며 어지방이 끗나는대로 청원(淸原)평강(平康) 기타각처를 전번에 계속하야 발굴해부할 예정이다

人天敎도 本格的取調

백백교와동근이지의사교

裡面黑幕을嚴査中

십이일을 기하야 백백교의 취조를 일시중지하고 피살자발굴을 시작한동대문서에서는 동서에 남어잇는 고등계원을 독려하야 십삼일부터는 백백교와밀접한 관계를가지고잇는 인천교(人天敎)의 본격적취조에 착수하엿는데 처음에는 인천교는백백교주전룡해의 친형룡수(龍洙)의 통솔하에만잇는줄알엇든것이 소화오년경화사건(金化事件)을계기로동교내부에는 추악한세력추술이생겨 동교의표면적대표인물 리희룡(李禧龍)일파와 전룡수일파가 분리되여 이래 교세확장에분주하야온것이판명되엿는데 전기리희룡은 소화오년경 부내적선정(積善町)모처에서 자기일파의 교도를분리식혀 별파를창립하엿스며 그는백백교의 검거선풍에걸려 부내도화정(桃花町)백오십륙번지에 잠복중에 체포된것인데 평남평원군영유면(平原郡永柔面)태생으로

滿都"팬"들의苦待 外遊의饌物 十二曲

聲樂壇의 "리-더" 玄濟明氏獨唱會

今夜! 府民館에서

本社後援

현제명씨의 독창회는 이목고대하든 금십사일밤부민관에서 성대히열린다 지구떵어리 저편쪽미국까지갓든길에 잠간실수가되여 저세상 중문때까지 들어섯다가요행히도 무사히 또건강히돌아와 다시금 그의부드러운 음성에정든노래로서 우리아페 나타나게 되엿다는것은 꿈쪽의꿈가치희한한 일이다 이때까지 그런줄을몰으고잇든 팬들에게 이소식이전파되자 이날의음악회가 한층더 고대되고 잇서 인기는 더욱놉다 이는 여담이거니와 우리악단의 중진중의 중진으로 특히 성악단을 리-드하고 잇는 씨가 작년에 재차미국에 건너가며 구라파각지를 순회하고 온것은 그뜻이 달은데잇든것이아니라 씨의음악예술가로서의 량심을 북도두어 우리악단을 위하려는 거룩한 정성의발로이엇든것이다 그리하여옛노래의 새로운 연구와 새노래의 참신한 표현을 수입하려고한것이나 과연씨의 외유의선물은 이날밤독창회를 통하여 남김업시 제공케되는것이다 곡목은 이태리서반아의 가요중랑만파와현대파의것을 비롯하여 성가(聖歌)가극등 일단뛰여난 노래를보이고잇다 곡목은다음과 갓다

프로그람

【一部】
1、참이아니면……마 테 이
2、오! 이놈이어(삭손中에서)……헨 델
3、모든山谷(메시아中에서)……헨 델

【二部】
1、戀의곳……………립 론
2、마음것마음것……도나우디
3、여름밤……………톈 자
4、小夜歌……………토 스 티

【三部】
1、라·팔로마…………일 바 렛
2、배노래……………할리아뻬리
3、아베마리아………로 시 니
4、牧 歌……………베라 치 니

【四部】
1、파올리노의노래(秘密結婚中에서)……처마로사

朝滿防疫會議 廿七、八兩日間

조만방역회의(朝滿防疫會議)는 오는이십칠팔 이틀동안 신의주(新義州)평북도청에서 열기로되엿는데 총독부 조선군 관동군 만주국 실업부마정국(馬政局)관동 간도 량성각관계관이 출석하야조만국경 지방의 병역응응침으로 가축전염병과 가축의입수방지등에 관한협의를 할터이라한다

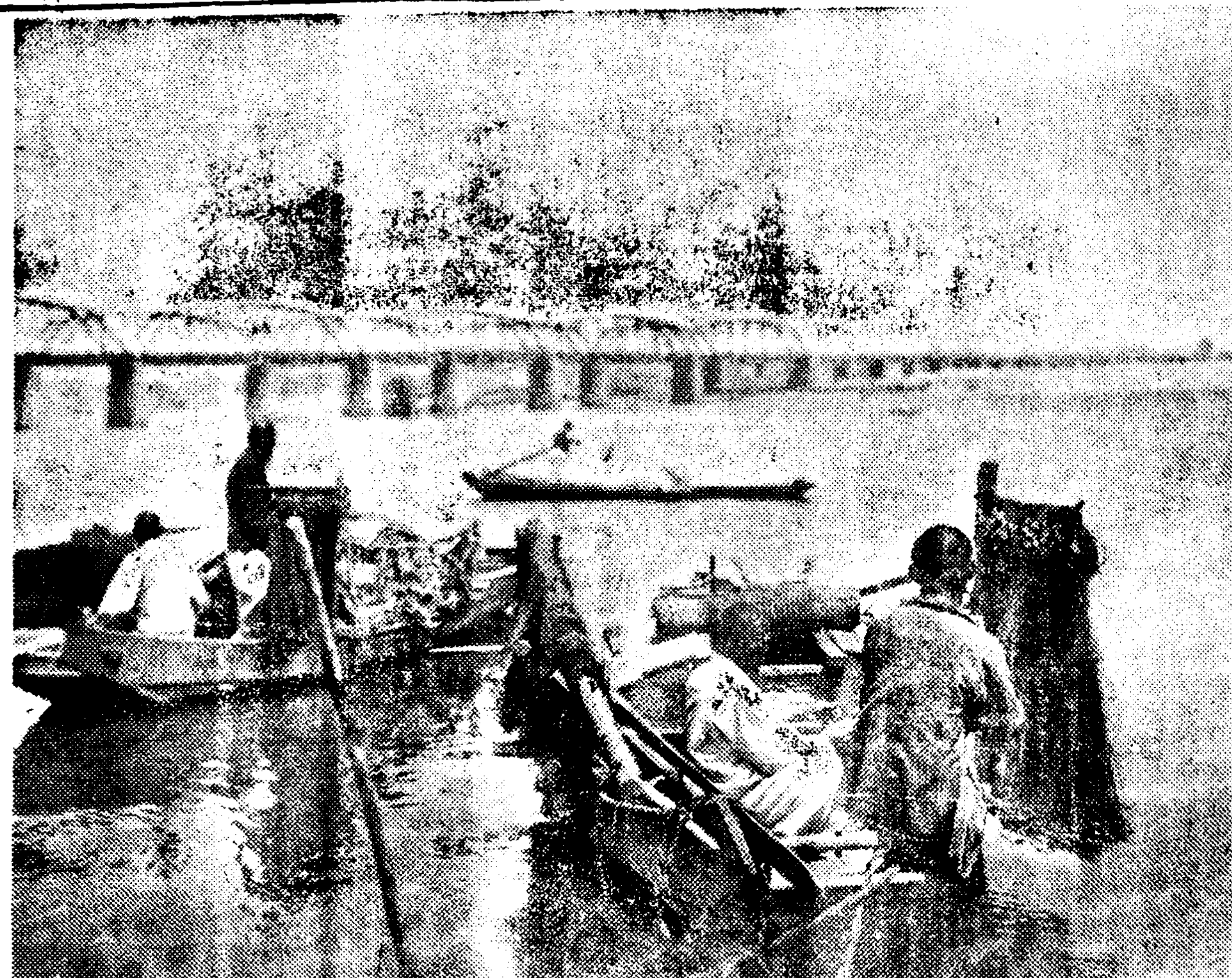

그물을벗하야 (昨日漢江所見)

延專對普專籠球戰前記

注目을끄는 兩軍의策戰

"地域"과"對人"의興味잇는對時

明日 鍾路青年會後庭

朝鮮籠球協會主催와 本社後援의第七回 中等校及倶樂部聯盟戰은 斯界의 俊銳들을 總動員시켜 이미지난七日동안 불 이붓는듯한 熱戰을거듭하야 明十五日로서 그終幕을 告하기로 되엿다 이날聯盟戰의掉尾를 裝飾할 普專과延專의決戰은 滿天下펜의 興味와期待를 그絕頂에까지끌어올리고잇다 一時沈滯한傾向을 보이든 우리籠球界에 때마침來征한 東洋의覇者라는 早大를 餘地업시擊退함으로서 俄然活氣를 띄우게되여 普、延戰으로하야금 더욱意義깁게 마지하게되엿다 우리學園스포-츠界의最高水準을 거려가는 兩軍의模範的게임이자 實質上으로 全東洋的覇者를 이땅에서此一戰으로決한다할도 過言은 아닐것이다 이제 이記念할對戰을압두고 簡單한戰前記를 抄하야 讀者의興趣를도읍고저 한다

▼…延專의 陣勢를 살펴보면『젬프』力이 優越한 金應錫君을『센터-』에세우고 前衛로는代表攻擊陣을 펴고 守衛에는 方張利鎭君과 驍將李容駿君으로서 元淳 金種信兩君이出場할것으로 渾然한統一을보이고잇서 不動의强味를가지고잇다 그리고 補佐役으로는 金寧元 鄭庚燮 李相勛 等新進들이잇스나 아직『레귤러-멤버-』에는 드리설만하게 熟練치못한感이잇다

▼…한편 또普專의陣營을보건대 그華華스러운『멤버-』에는 놀라지안흘수업다 第一陣은 新進銳將許俊君『센터-』를 中心으로『젬프』力이 寬壽諾君과李好善君을『포-드』에、防禦陣에는 亦是新人吳東烈、安昌健兩君으로서陣容을굿게하고잇스며 全員의『팀웍』을調整하는데는 老練한崔海龍君을 起用할듯하며 對延專戰에臨驗을가진申光浩 金致玉兩君의活躍이 어예添花되고 崔成鐵 李俊永君等數名의新進들로 背後陣을치고잇서强敵延專에못지안케勝勢에넘치고잇다

以上에紹介한바 兩軍의陣勢를 엿보아 이번의 對戰이 그얼마나 一般의注目을 이끌고잇슴을 推測할수 잇슬것이다 延專은早大를 五十三對三十一로 이겻고 普專은 三十六對三十五로 延專의實力이 普專의實力을 超越하다고 速斷할수는 업슬것이다 普專은 비록 非公式의練習게임일지라도 數次延專에勝하엿고 더욱히 新『멤버-』를 編成한지 第一戰임에도 不拘하고 早大를 前半에 十九對九로 누른것으로보아 延專에比하야 조금도 遜色이업다 勝負는 때의運數라 뉘라서 混沌한情勢를 看破할수 잇스랴마는 傳統的으로보아 實力을떠나서 그무엇이 潛在한것이 잇는듯하야 延專은 普專과의對戰에만은 어려타할만한根據조차업시 늘 苦戰을하는것만은 事實이다 普專이 地域防禦를 起用할듯하며 延專은對人防禦로써 完璧을 期하고잇슴으로 各各相異한戰法을 쓰고잇스니 여기에『멘로맨』과『조-ㄴ』에 對時인 것이興味가잇다 그리고 延專은『멤버-』中에서 게임中에 四反則者가 하나만이라도 생기면 勢에莫大한 影響이 미칠것이니 不足한『멤버-』에 多少의難色도 보히나 그러나 普專은 人員이 豊富한것이 오히려 策戰上難關이 아니잇슬가 念慮된다 지난 對早大戰에는 비록一時的 錯覺으로멤버-交代에 因한敗因을지엇스나 어번만은 愼重한作戰을 다할것으로 推測된다 果是普專의參謀林東洙氏와 延專의코-취丁相允氏의 胸中에는 말못할興奮과 緊張이 가득차서 가진秘策을講究하고잇슬것이니 秘策도秘策이려니와 結局은 全能力 全知識을 如何히 完全하게發揮하는데 眞正한 勝負가잇슬것이다 끄트로 우리의자랑인 兩軍의 對戰은 참된運動精神아래 敗하고도 오히려恨업는『페아·풀레이』를演하야 後進들에게 보여주는模範的게임이되기를 衷心으로 바라는바이다 (高鳳梧記)

中等庭球大會 來廿三日擧行

朝鮮軟式庭球聯盟主催의 全朝鮮男子中等學校庭球選手權大會는 來二十三日午前九時부터 京城運動場코-트에서 擧行할터인데 試合方法은『트-나멘트』式이라 하며 參加希望者는 二十日午前까지 籠銀內에잇는 同聯盟으로 申請하기를 바란다

今日 全京城幼稚園園遊會

午前十時 於 景福宮後庭景武臺

感慨無量하신빛으로 盛儀光景御聽取

대관식당일의「윈자-」공

심女史는氣分不快한듯

【론돈十二日發同盟】『성에드와-드의왕관』을 헌신짝가티버리고『세기적련애』의 련애지상주의를 실천한 전영국황제『윈자』공은『칸데』성의 한거에서 지금은『월스·벳시』녀사로된 애인과 단두사람이 십이일은『런던』에서 어제군『조-지』륙세의 대관식이집행됨으로 감개무량한빛을 띄우고『라듸오』방송에 귀를 기우리어『아나운서』의 한마듸 한마듸를 처음부터끗까지 듯고게시엿스며 친히어제군에 간곡한 축전을보내여왕가의 어번영을 축복하시엿다『벳시』부인은 그래도녀자라경축의모양을 눈압헤상상하며 어쩐지 뒤숭숭한모양으로 하인들은『부인은흥분하야 기분이조치안흔모양이올시다』라고 말하엿다

映畫로盛儀御覽

【巴里十二日發同盟】전영국황제『윈자-』공은 십이일『칸데』성에서 대관식의방송을드르시엇는데 다시 그실황을 자세히보실생각으로『런던』에다 활동사진필림을 주문하엿스므로 특별한 수송기로 십이일저녁『칸데』성에도착되여 곳영사되엿다

英皇帝戴冠式 拜觀者二百萬

大事故업시平穩進行

【倫敦十二日發同盟】『런던』의십장부『웨스트민스터·밴드』는 대관식(戴冠式)을 배관하려고 모혀든 이백만이상의 군중으로가득하엿스나 사고는 극히적엇다 오직 오후한시『리젠트』거리에서 배관자가 최전렬을 다투다가 싸움이시작되여서 열아홉살먹은소년이 날려오는 병으로골을마자 즉사하고 여러사람의부상자를 내엿다『도라팔가·스퀘아』에서는 밀려든 배관자의 중량으로 배관석이 깨여저서 열여덟사람의부상자를 내엿다 이외에도 두어곳에서 다소부상자가 낫다고한다

四月八日압두고 汽車二割賃引

釋王寺와讚賞參行客에게

철도국에서는 오는십칠일(음력사월팔일)의 석가모니탄생일에 안변(安邊)석왕사(釋王寺)와묘향산(妙香山)보현사(普賢寺)에 참례하려가는 사람들을 위하야십오일부터 십칠일까지 다음의각역에서 삼등왕복이할인의 승차권을 발매하기로 되엿다한다 ◀북계(北溪)고산(高山)사이와 안변(安邊)흡곡(歙谷)사이의 해북부선각역및 천내리역(川內里驛)으로부터 석왕사왕복 ◀정주(定州) 평양(平壤)사이와 평원서부선(平元西部線)과만포본선(滿浦本線)과 개천선(价川線)및 박천선(博川線)각역으로 묘향산역왕복이다 그리고 통용기한은 오는이십일까지라한다

道議選擧에 新人이八割

國語未解者는消影

각도회의원의 립후보(立候補)팔백삼십삼명중에서 민선정원이백팔십삼명을 선거하야 지난십일부터 십이일밤까지의 전부발표로이미그선거전의결산을고하얏다 립후보계출 최종일인 지난삼일까지 총인원수는 팔백오십칠명이엇스나 선거당일인 지난십일에와서는 팔백삼십삼명으로 여러사정에의하야 이십사명의 립후보취소가잇섯다 팔백삼십삼명중에서 현의원으로 출마한립후보자는겨우 일백삼십사명으로 나머지륙백구십구명은 전부 신인출마이다 그리고 도당선된정원이백팔십삼명중에서 현의원으로 당선된이는 겨우륙십륙명이오 그나머지 이백십칠명은 전부신출마들의당선이다 대개립후보에서 신구의 차이가 약팔대일이며 선거에서 신구의 차이가 또한약사대일로 이와가티 신구의 차이가현격한것은 일즉이전례에 보지못하든것이니 이것은 남총독(南總督)이 관공리의 국어보급철저를주창한관계에서 재선삼선되든 현의원중에서도 국어를 모르는사람은 단연출마를 단념하얏슴으로 그와가티 신인들출마가 단연우세를 점령한것이오 또이로인하야 당선자도 역시 신인들이 절대우세를 점령한것이다 이번당선의원중재선륙십륙명은 전부국어에 능통한사람이오 신출당선 이백십칠명은 더구나말할것도업다 이러케 국어를 통하는신인들이 립후보에서 당선에서 모다단연우세를 점령하는 반면에는 비록국어는 모를망정 포부와경책에잇서 일거당천의 맹장들이 비상한 적막을 느낀다한다

旱魃에虫災併發로 田作物太半枯死

咸南農民再播種이忙殺

【咸興】혹심한 한해(旱害)로농민들의 곤황을 자아내고잇는함남도지방에는 업친데 덥친다는격으로 충재(虫災)까지 혹심하야농작은 더욱 우려되고 잇다 함주정평(咸州定平) 군일대에는 모진가물과 바람으로인하야 종자뿌렷든것이발아(發芽)를하지못하고 잇는것이 극히만허서 다시 밧을갈고씨를뿌리고하는 소동을 이르키고잇는데 거기에다가 또 며츨전부터는겨우 튼것을『다장이』버러지가 찍어먹어 더욱 그피해가심하다 종래의 례를보면 한재가잇슬때에는 반듯이 충재가 따르는것이 보통이니만치 압흐로 한해가더욱 계속하게되면 전작(田作)은 돌아볼여지조차 업슬것이라고농민들의비명이더욱놉다

少年의주머니털어

충남부여군 홍산면(忠南扶餘郡鴻山面)에사는 류세렬(柳世烈)(一二)이라는소년은 서울구경을오든중 기차속에서만난 장소성(張小成)(二〇)이라는사람과가티 십삼일오후한시삼십분열차에 경성역(京城驛)에 나려든바 장이 돈가진것이 잇스면자기에게 맛겨두라고함으로 류소년이 가젓든돈 구원오십전을 내주엇드니 장은변소에갓다오겟다고하며 도망을 갓슴으로 류소년이 본정서원에게 울며호소하여왓다한다

大連埠頭大火

【大連十三日發同盟】십삼일오전한시오분마찰사아구부두(滿鐵寺兒溝埠頭)창고제륙호석유조(石油槽)에서 발화하얏는데 부근에서는 탕크가나수하야 위험에 빠젓스므로 전시소방대와 다수한쿠리(苦力)들이 총동하야 지화에노력한결과 창고이동을 소실하고 오전아홉시가지나서 진화하엿다 손해는 삼약십만원으로 원인은 방금조사중이다

怪火·連四回發火

開城北本町에原因모를불난리

【開城】백주개성에는 한집에네번이나 원인모를 불이낫는데 이것이 도대체불귀신의 작희냐? 어떤자의 충화냐?하야 시민의이야기거리가 되여잇다 십이일 오후네시경 부내 북본정(北本町)사백구십삼번지 김병석(金秉奭)씨집과 가튼정 사백구십삼번지 리영환(李英煥)씨집과 맛부튼전기 김씨집 뒤시담 추녀끄테서는 돌연 난데업는 불이 이러남을 때마침 전가리씨집에서 발견하고 량가 대소동을 이르켜 가용수도 뿜부로 즉시진화시켜 다행히 별반 다대한손해는 업섯다 그런데 이김씨집은 일주일전부터오늘까지 이런 원인모를 화재사건이 가튼장소에서 네번이나속출 하야 잠시도 맘을노코 지낼수 업다 한다 그래서 오날꼿 아궁에 불을 못때고 냉골에서 지내온 그집에서는 뒤겻해 전등을 가설하야 노코 밤새도록『야경』을 해오든바로또 백주에 이런 화재를당햇든것인데이 불가사의의 발화사건에실색한 개성서 보안계에서는 혹시 어떤자의 충화나 아닌가하고 화재현장을 이잡듯 뒤저보앗스나 물적증거란 성냥개피한개 엇지못하엿다 한다

文廟合祀는風說

中江、二宮兩先生의

金社會教育課長談話로發表

금년부터 경학원(經學院)과문묘(文廟)의 석전(釋奠)과 제향(祭享)을양력으로개정한것은 이미보도한바어니와 그후중강등수(中江藤樹) 이궁존덕(二宮尊德)량선생을 경학원에 합사(合祀)한다는풍설이 나게되자 각지방 유림측에서는 여러가지 물론이분분한모양인데이에대하야총독부 사회교육과장 김대우(金大羽)씨는 다음과가티말한다 최근 총독부에서 경학원에 중강등수(中江藤樹)、이궁존덕(二宮尊德)량선생을합사한다는 계획이잇는것처럼 세간에 전하고잇스나 총독부로서는 그와가튼 계획은커녕 생각도한일이업다 전번춘기석전 때에도 각도강사와 평의원의참집을 기회로하야 오해 업도록 말하얏슴으로 각지방 유림측에서도 별로는 오해가업슬줄로알고 잇스나 이와가튼게획은 총독부의 지시가업는이상 경학원에서도 생각지안흘줄로 밋는바임으로 전기량선생의 합사문제에 대하야는 전연풍설인것을 이자리에 말하야둔다

急告

關東局普通試驗施行 官界榮達의絶好機

오는六月二十三日부터、關東局普通試驗을施行하는데、朝鮮總督府普通試驗도同月에施行하고、神奈川縣、栃木縣普通試驗도近間施行할後運이濃厚해젓다、그러면지금이獨學青少年官界就任絶好의機會이다 全國青少年諸君은 此際에即時左記의「判任文官講義錄」에依하야應急準備하라 同講義는…… 詳細는 葉書로 同講義見本請求하여보다 (希望者는關東局普通試驗學科目及日割表進呈)

判任文官講義 帝都五大學教授指導

小學卒→判任官 榮達

小學卒業程度短期自宅獨學으로 一躍判任官이된다

◇本講義는…指導下에 少學卒業程度의學力으로 短期自宅獨學이容易하게、普通文官·裁判所書記·警部·警部補·看守·看守長·森林主事·稅關監吏·遞信官吏·鐵道官吏·滿洲國官吏等各種判任官이될수잇고、生涯의生活安定을絶對保障한다。
◎于先創刊葉書로 左記로講義見本을 請求하라

講義見本 葉書·或書受驗案內書付無代進呈

東京市下谷區上野櫻木町八五 日本大文大學出版部

儲る製藥業 思ふクスリが自由に出せる!

▼藥劑師를雇傭치안드라도地方官廳의免許를어드면男女누구나自己의뜻한바藥이나化粧品을簡易하게製造販賣할수잇는法이잇다小資本으로開業하야 … 案內書無代進呈

東京下谷… 日本製藥通信學校

式ドーリ

돈버는械機 五合의쌀이 八升의菓子가된다 (申請次第型錄進呈)

釜山府寶水町二丁目 城野製作所

日用百貨·洋服·洋靴·貴金屬·時計·蓄音機·ラヂオ·寫眞機·刺繡用品·自轉車·印章·旗·職業用品·活動寫眞·寫眞撮影·額緣·各種印刷·講義錄·各種劇場·活動寫眞·十六ミリ·其他あらゆる日用品の販賣

信用ある商品の通信販賣

(カタログ要三錢) 新京·大連 支店

鮮滿聯合仕入通信社 京城壽井町 振替口座京城二七一八一番

桃屋의桃의罐詰 品質第一等

生것보다맛잇는 白桃、黃桃 各食料品店에잇소 東京 桃屋商店

모루히네慢性中毒에 福 모나-루 (文獻贈呈) 奉天 東亞化學研究所 大阪… 田邊五…

우리家庭에切實이必要하고 使用至便한 電氣다리미 (朝鮮服、洋服兼用) 新案特許一二八〇一七號 定價一台 一圓八十錢 特製二圓二十錢

五大特長
一、在來의숫불다리미와가티 숫피우는 수고와 時間을虛費치안코
二、대림질할때에 숫머리를알지안코
三、夏節三伏炎天에도流汗의苦痛이업고
四、熱度가恒常均一하야옷이눗지안코
五、體裁優美하고品質이堅固하여 絕對로故障이無한 完全한『다리미』

用法 電燈잇난곳이면 어데나다 쓸수잇스며 명주나비단갓흔 열분것을 대릴때는電氣를 暫間通하거나餘熱을利用함이可합니다

※注意 近來內容不完全한模造品이橫行하오니 必히 東亞製特許號에留意하시옵

鮮滿總代理店 京城蓬萊町一丁目 光云商會總本店 電話本局三〇六五番 振替京城九二一四番

家庭用 キエカトール 芳香強力殺虫液

謹告
本月九日、十一日付本所學生募集廣告는取消함
京城府貫鐵町一四〇番地 (電光二八二) 京城女子醫學講習所

고구마순 甘藷苗販賣 育成 定價表進呈함 開城南山町 興林農園支店 振京一五〇…

生徒募集 京城公立工業專修學校
昭和十二年五月本校ニ入學セシムヘキ本科第一學年生徒ヲ左記要項ニ依リ募集ス 昭和十二年五月十二日
一、募集人員 一二〇名(木工科 三五名、金工科 三五名、紙工科 一五名、印刷工科 三五名)
二、修業年限 本科 二年
三、入學志願者資格 (一)年齡十二年以上ノ男子ニシテ修業年限六年ノ普通學校若クハ尋常小學校ヲ卒業シタル者
四、入學志願者手續 (一)入學志願者ハ來ル五月十六日迄ニ入學願書並履歷書ニ戶籍抄本ヲ添ヘ於義洞公立普通學校ニ提出スヘシ (二)入學志願者卒業シタル普通學校長(若クハ小學校長)ニ所見表ノ作製ヲ願出スヘシ
五、選抜方法 (一)五月十九日 口頭試問、身體檢查 (二)志願者數募集人員ヲ超過シタル時ハ五月十八日午前九時ヨリ國語、算術ニ付考查ヲ行フ
六、入學式 五月二十日午前十時
詳細ハ京城府學務課又ハ於義洞公立普通學校長ニ照會スヘシ

京城鍾路二丁目 時計完全修理 普信堂時計舖

トクカス 間食으로도 完全합니다 商店에잇는고五錢입니다

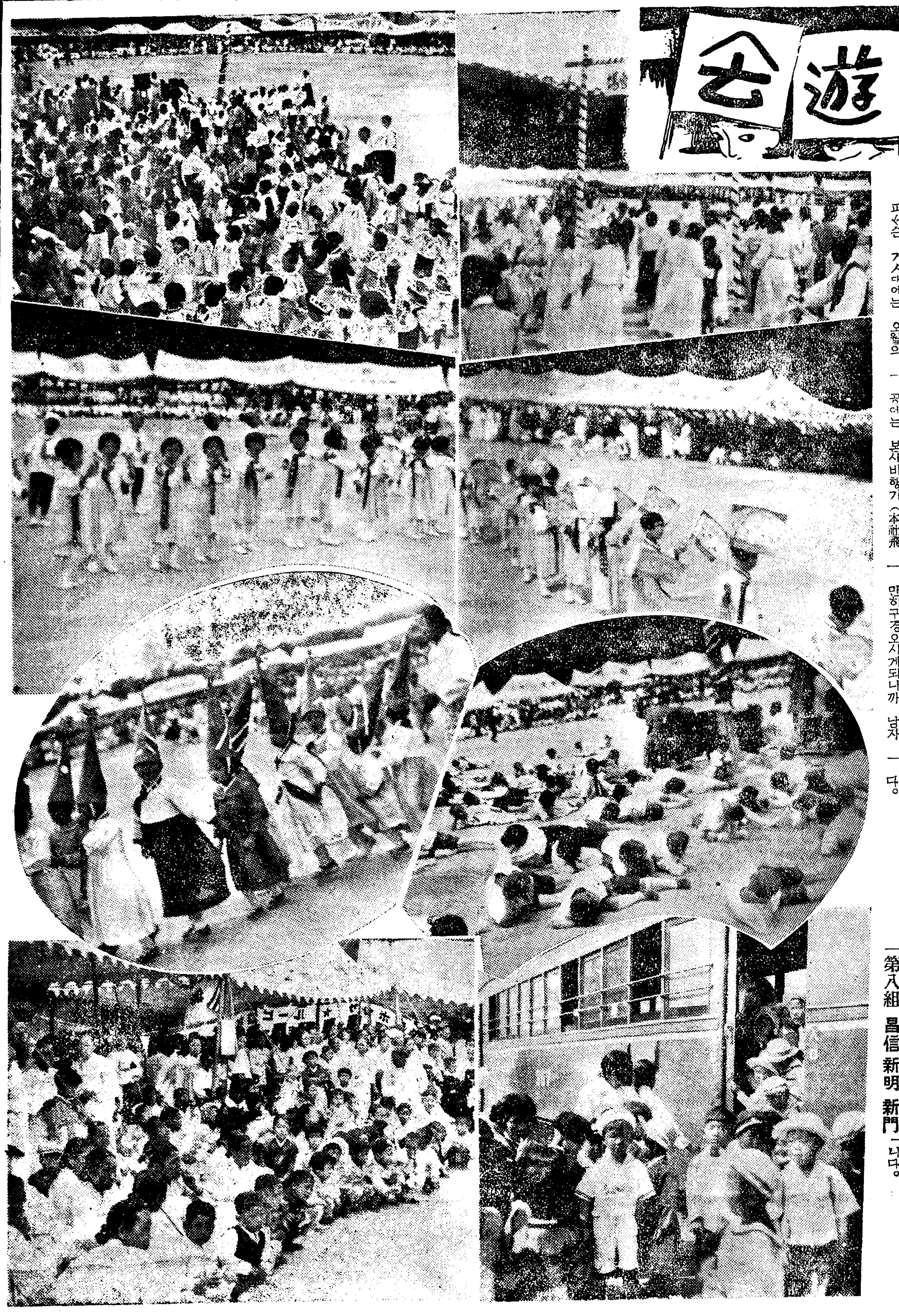

全京城幼稚園聯合園遊會

일른아츰의폭죽성 적은가슴은뛰논다

북악산기슭에는모이느니사람들뿐

울타 오늘은우리들의조흔날!

귀여운 어린이들의 명절날。본사에서 주최하는 제구회 전경성 유치원연합원유회 (第九回全京城幼稚園聯合園遊會)는 오늘(십사일)오전열시부터 총독부뒤 경무대넓은 뜰에서열리게되엿습니다。

첫여름의 하늘은 씨슨드시 맑게개어고 산과 들에는새로퍼지는 입새가기름지게 푸르러서 천지가왼통 깃거운생명의 약동에 채여잇습니다。이러케 기쁜때를가려서 무럭무럭자라나는 우리어린애기들이 유레잇는 경무대 넓은뜰에서 재미나고 유쾌한하로를 보낸다는것은 얼마나기쁜일이며 얼마나 행복스러운 노름입니까?

뒤으로 노피소슨 북악산의 웅장한 모양은 이모임이러전을 직히는 수호신(守護神)과가티 으젓하며 추성문(秋成門) 춘생문(春生門)으로 부러오는바람은 이노리 이기쁨을 들날리는 조천사(朝天師)와가티 은근합니다

도라보건대 이원유회는 벌서 아홉번째의 돌을마저 본사의 주최하는 사업중에서도 가장오래되고 가장의의잇는사업의 하나인만큼 본사로서도 이사업에대해서는 특별히 심혈을기우려 그발전과 성황을 도모하는바이지마는 또한 어성의가 보람이잇서 해마다 회를거듭하는데 따라 더욱 성황을이루어 금년에는 참가한 유치원이 이십오개소이고 참가아동수가 일천팔백명이된다는 실로 아페업든 대성황을 예기하게되엿습니다

여기에다시 자모와 학부형과 일반관중을 합친다면 연인원 이만명은 돌파할것이니 그야말로 인산인해를이루울것입니다。

이날―경무대 중앙에 노피선슨 거스대에는 오월의 미풍에 펄덕이는 영예의 본사기(本社旗)를 중심으로해서 오색이 영롱한 만국기는 가을하늘에 별절니드시 버려질것이며 다시 그주위로 차례에따라 칠십여개의 천막이 버려저잇습니다。특히 설비부의 불면불휴한 활동으로 깨끄시 채려노흔 회장이 일분 이분경각을 기다리는동안 이축복바든자리를제일 먼저와서 점령하는 유치원은 과연어데일까요?

그래서 정각이되면 미리 준비하엿든 폭죽(爆竹)은핑연(蒸然)한 한소리로서 깨끗하고 고요한 아침공기를 깨트리면서 엄숙하고도 행복스러운 어노리를 축복할것입니다。땅우에는 기스발어 팔락어리고 노래와 춤이 버려지는데 다시 드노픈창공에는 본사비행기(本社飛行機)가바다를 헤엄치는고기와가티 회장우를돌면서 축하비행을하겟습니다。

이러케 버려진 노름노리 춤추어서 나무입새롤든들고 노래는 불려서 아지랑이와가티 나붓길것입니다。중에도 그보모선생님들의 경기와 자모들의 경기는 매우 흥미를 끄을것이며 특히 경성보육학교생도들의 유희는 그야말로 금상첨화(錦上添花)와가티 빗날것입니다

한업시 기쁜이날 끗업시 행복스러운이날 이날하로를 가지는것으로서 우리는 다함께 이저버렷든듯인생의봄을 다시 느낄것입니다。

그리고 유희종목에잇서서 금년의 프로는 예년에 비하면 아주 새롭고 신기한것이만허서 당일의 광경이야말로 보는사람으로하여금 도취와 황홀의 경지로 끄러너흘것은 물론입니다。

여흥회의 내용을 례를들면 당일의 흥미자 ... 듯해서 별항과가티 목녹만 네엿지마는 『병대노리』는 어떠한 노름노리이며 『새가하는이야기』는 무슨이야기일까요?『봄나드리』는 어떠케 채려가지고 다니며『나무닙춤』은 어떠케 추는것인지? 이러한 깃봄의비밀은 순진한 어려니의 세상이아니면 맛볼수업는 경지인만큼 어날의 노리는 지상의 낙원 연동시에 우리의 어리는인간의 천사가아니고 무엇이겟습니까?

구경오시는분께 드릴말슴

오늘 이 원유회로말하면 어른되시는분은 원아들을위하시고 불편함이업도록 자리를 사양하시기바랍니다。어린애구경도구경이지만 어린애들을 비집고 자리를뺏고하는것은 삼가해주십시요

▼자연 자모되시는분들이 만히구경오시게되니까 남자어른들은 부녀들을 위해서 자리를 사양해주십시요

▼되도록 장내를 어지르지안토록 서로서로 주의해주십시요 바람이불면 유회장으로 조이쪽이 막 날려드려오는수가 잇습니다

▼임시로 간이변소의 설치가 되여잇스니 대소변은 거기서하십시요

▼목마르신분은 본부석뒤로오십시요 맥차를 끄립니다。

參加幼稚園이 스물다섯군대

八組에나누어三園式出場

금번유치원 원유회에는 모다 스물다섯유치원이참가하엿는데 편의상이것을 여덜반(班)으로갈녀서 여러가지 경기와유희를하게되엿다

처음 개회하야 우렁찬주악이끗나면 개회사가잇고 그다음엔래빈축사가잇다 이것이끗난다음부터비로소 어린이들의 경기가시작되는데 이천명에가가운어린이들의 련합라디오체조를하며 이다음에 각반의 유희가 시작된다

開會 奏樂

開會辭 大會會長

祝辭 來賓

라디오體操

第一部

第一組 西大門 龍光 崇二 律動 갈닙배

第二組 三光 紫霞 龍頭 봄하늘遊戲 꼿밧

第三組 惠化 東幕 輔仁 봄이오너라 연떡기

第四組 朝陽 延禧 孔德 라팔꼿

第五組 淸進 梨昌 啓星 自由律動

第六組 和光 桃花 麻浦 새가하는이야기 봄노래

第七組 安國 水標 往十里 槿花 애기네의하이킹

第八組 昌信 新明 新門

內 펴엿서요 따뜻한봄

第二部

第一組 西大門 龍光 崇二 병대노래 꼿노래

第二組 三光 紫霞 龍頭 自由律動 봄나드리

第三組 惠化 東幕 輔仁 토끼、自由律動

第四組 朝陽 延禧 孔德 바다、봄나드리

第五組 淸進 梨專 啓星 손풍

第六組 和光 桃花 麻浦 병정과꼿、나무닙춤

第七組 安國 水標 往十里 槿花 봄노래

第八組 昌信 新明 新門

內 旗競走

어떠케 특히 경성보육학교생들의 유희와 보모 자모들의 경주등 여러가지 경기가잇다。

寫眞―사진은 작년오월 열일날 역시경무대에서 열린 제팔회전경성유치원 원유회때의 광경 대회장입구정경 경기에출장한 원아들의유희 구경하는자모들 전차에서나리는 아동들의에 이것저것들입니다。

本園遊會 物品寄贈者氏名

금번본사주최의 전경성유치원연합원유회에는 각방면으로부터 다음과가튼 물품의기증이잇섯다

朝鮮人蔘酒會社	아ㅣ취	三本
仁丹本舖	塔	一本
仁丹本舖	仁丹	七〇包
正昌靴店	靴	一〇足
朝鮮蜜菓	菓子	一七〇〇
明月館	벤도	一五〇
太西館	벤도	五〇
樂天堂	가제노코	一六〇〇
天一商會	萬國旗	一〇〇本
삿보로麥酒	사이다	四打
東亞印刷所	사이다	一二打
森永製菓會社	메셋드	一五〇〇
元興棧	사이다	四打
又春館	사이다	四打

補血強壯強精劑

ロクミン

體質의强化・早老의防止!

血液의淨化・精力의補給!

肺虛의充實・疾病의排除에!

效能

○肺結核 ○急慢性貧血 ○精力增進 ○小兒發育不良 ○神經衰弱 ○腺病 ○産前産後 ○諸病恢復期 ○消化不良 ○老衰防止 ○萎黃病 ○陰萎等에奏効

本劑의主劑는 漢方古來로 補陰補陽劑六味를 最新化學的操作에依하야 新藥化한것으로 特히 人蔘、鹿茸、葡萄糖、有機鐵及强精劑를 合理的으로 配合하야 治療機能上新舊兩藥으로 治療의機敏을圖한藥이올시다

【藥價】 五〇〇瓦入 金參圓也

全朝鮮各地藥店에잇습니다

京城府禮智町 發賣元 天一藥房

腫症仙藥 趙膏藥

腫氣에適當藥은 不可分의기픈 關係를가지고잇습니다 어떤 腫氣든지 반다시 趙膏藥을차즈시요 부처서 속히 낫고 나은後 痕跡이업는것이 藥의特長이올시다 腫氣의大小를 不許하고 腫氣 膏藥

效能

○모든창부스럼 ○모든습종 ○구 창 ○유 종 ○담 종 ○낙 상 ○담결리는데 ○발 지 ○견 비 ○어 혈 ○요통기타무명종독등

(藥價) 五錢 十錢 二十錢

001088

第九回全京城幼兒

純全한花鹿茸의精血로써精製한
世界的造血強壯強精特效劑
판토크린
(蘇聯製)
(文獻及說明書進呈)
共生藥
京 電 振替

流行歌
봄은山으로부터!
山은부른다
蔡奎燁

코리-드番号四〇七五七
Columbia

營養治療病豫防에三大作用
간기 유체 경풍 설사 푸른동에
第一 兒寶(아보)
(定價) 三十錢·一圓 五十錢
本舖 京城鍾路一丁目 京城藥局
電光二三七四 振替京城八三六七番
특히다음가튼증세에꼭가정에상비하시압
一、젓、우유、밥、암죽에잘체하며위장이튼튼치못하고영양이부족하며쇠약한데
一、간기가잇고젓을토하거나푸른동과설사하는데
一、체하야보채고울며잘울내며경풍과복학과신열잇는데
一、기타간난아이모든病에신효함
……僞造品注意

朝鮮衣服用
로이도동정
長點
1 백결미려하고
2 때묻지아니하고
3 꾸겨지지아니하고
4 달기에편리하고
5 오래동안쓸수잇고
6 갑싸고모양조타
本社工場 釜山府草梁町三六二
販賣部 京城鍾路三丁目四五
サイワイ商會
電話光二四七五 振替京城二六八二六
見本請求 五十錢小爲替同封要 規則書無代進呈
代理店特約店募集
類似品이잇사오니 반듯이로이도동정에 注意하시라

—三階—
夏節新型子供服大賣出
ベンベルグ地 ¥2.00 부터
變織サッカー地 ¥1.20 부터
ポプリン地 ¥.70 부터
初夏에輕快한
スポーツドレスと
スワガーコート
スポーツドレス ¥3.50 부터
スワガーコート ¥6.00 부터
夏節婦人ブラウスとスカート
ブラウス…………¥1.80 부터
スカート…………¥5.20 부터

…供 …特價로奉仕 …注文하여 43.00 ¥24.00 …屋

녀름옷감으로는
해동저海東苧와
해동도리마海東道理麻가
뎨일도흡니다
쏙한번입어보십시요
특별히권고합니다
發賣元 京城 興一社
어느布木店에서든지 다 팝니다
類似品을特히注意하십시요

世界的水準을넘은
新調味料
純結晶
旭味(아사히 아지)

資本金二億萬圓 日本窒素肥料株式會社
發賣元 窒素肥料販賣株式會社

無敵!! 오케-의
連發하는 힛트盤!!
알어달나우요 李蘭影
黑薔薇 高福壽
女子된허물 李銀波
故鄕의로맨스 金海松
길섭헤피는꽃 金鶯淑
물방아사랑 南仁樹
連絡船은떠난다 張世貞
港口의선술집 金貞九
야루江千里 宋達協
故鄕은부른다 李鳳龍
구겨진靑春 孫
OKEH
오케-레코-드

京城電氣株式會社

山葉ピアノ

堅型金五百圓以上各種
山葉オルガン 景品特賣中
カタログ月賦案內進呈
日本樂器會社
京城本町一丁目
全國에特約店이有함

サッポロビール

品質第一
朝鮮麥酒株式會社

リボンシトロン
最高級淸凉飮料
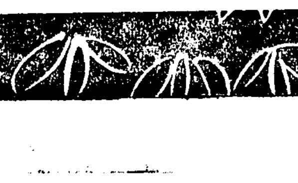
朝鮮麥酒株式會社

時計·貴金屬·蓄音器
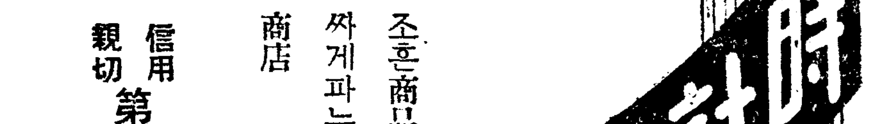
조흔商品을싸게파는商店
信用第一 親切第一
株式會社 村木時計店
京城出張所

稚園聯合園遊會

어머님들께

貴여운子女의건강을爲하야 군것질을시키지마시고 삼용토닉(蔘茸トニク)을먹여보시요 血色조와지고 元氣왕성하여지는데는비교할것도업시 蔘茸トニク가 第一이요 맛잇고 효력빠른데는 蔘茸トニク밧게업소

(醫學博士의 實驗報告書見本藥을 請求하시면 無料進呈합니다)

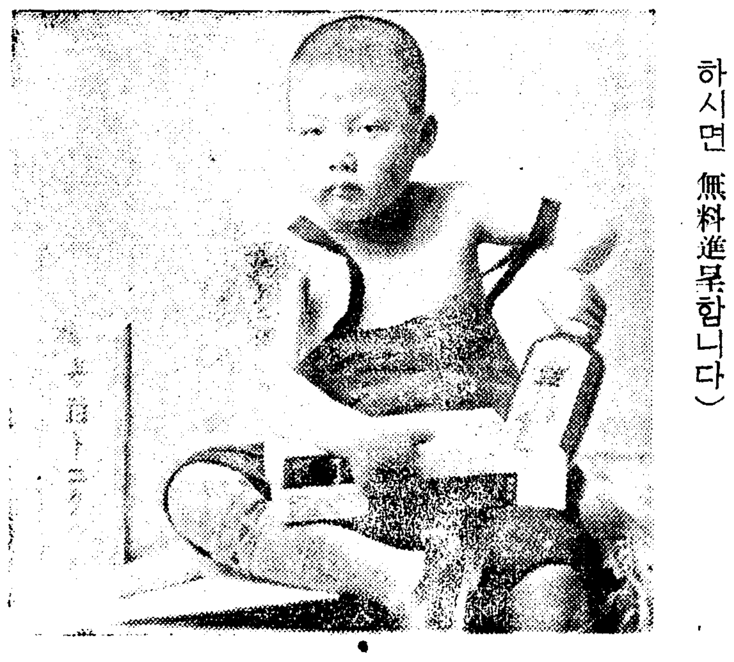

○三越・丁子屋 그밧게 各有名藥房에서 팜니다

類似한일홈약이 만사오니 蔘茸トニク五字를記憶하십시요

京城府鍾路三丁目

慈善堂製藥株式會社

電話光 一三二〇・一三三八五

(全國各有名藥店에서販賣)

三仙膏

(共生)

治腫膏藥界의覇王

鄭檢書創製秘傳

株式會社

二二 鍾五七二〇 四四〇 路七五五

여러분의 사랑하는子女들의우장옷은준비되엿습니까 雨期는일로부터올시다

市內는電話하시면곳配達하옵고地方은代金引換으로發送합니다

雨衣都散賣

其テ自自オミ作配學神高雨荷
他ン轉轉シ 業 士級
防ト車車メノ 用ゴ褥車
水日防用力型用達生オム
布覆褥 雨 ー引 各
一各手膝バ雨 バ雨
式種袋掛ー衣衣用用型具 種

登錄商標 雨

京城府新堂町

朝鮮防水布製造所

電話本局② 一〇一二番

振替京城 五三七八番

幼稚園노리의 옷감은 大部分이 九鼎의것

只今九鼎은 割引大賣出中 五月二十五日까지이니 몃날남지안엇습니다

九鼎 綢緞店

京城鍾路

幼兒癎氣靈藥

健康長壽 불로초

京城太平通二丁目

濟生堂藥房

製劑者 李庚鳳

癎氣神効

嬰兒保命散

영아보명산

朝鮮博覽會賞牌受領

開明靴

KAIMEI 明開

靴界覇王

太平靴

品質優良 價格低廉

籠球靴

京城中林町 太平商工合資會社 電本九七三番

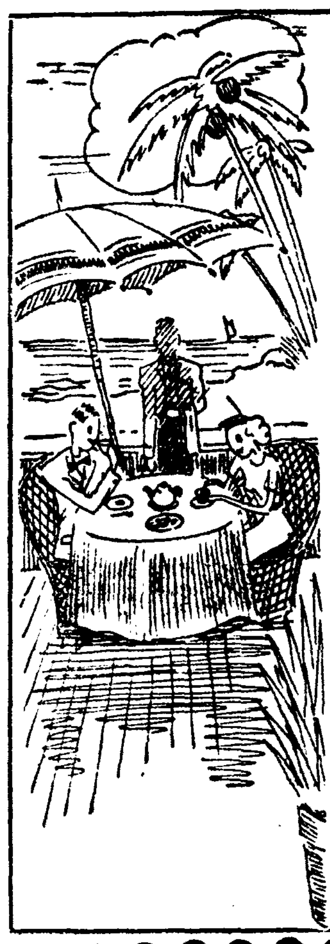

一階

여러분에맘에드시는

夏帽子大賣出

ストロハット	六十五錢부터
パナマ帽子	二圓부터
本パナマ帽子	八圓五十錢부터
晴雨兼用	
モバードパナマ	三圓五十錢부터

初夏用

新柄넥타이豊富入荷

夏節肌着類新入荷

其他夏節紳士用雜貨豊富入荷

二 大評判 夏服 五月二十日 丁

百貨店의雄

和信

京城本店 代表電光③二八〇〇番

平壤支店 代表電話二二〇〇番

和紙洋紙發賣元 鮮 新聞捲取紙輸入元

鮮一紙物株式會社

京城・鍾路

代表電話光四〇〇番

大澤商會京城支店

京城本町一丁目

御德用재봉틀各種

싱거ー製(中古品)五個年責任保險附

十五種足踏機 百五圓부터

十五種手廻機 九十圓부터

國産機(新品)

十五種足踏型 七十五圓

十五種手廻型 五十五圓

市內에限하야月賦販賣

ミシン賃貸한다 쓰던재봉틀高價買入

(ミシン型錄進呈)

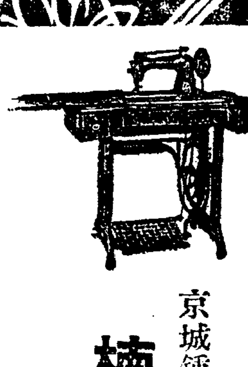

京城鍾路二丁目二十七

楠商店

電話光三九六番

キリンビール

淸凉飮料

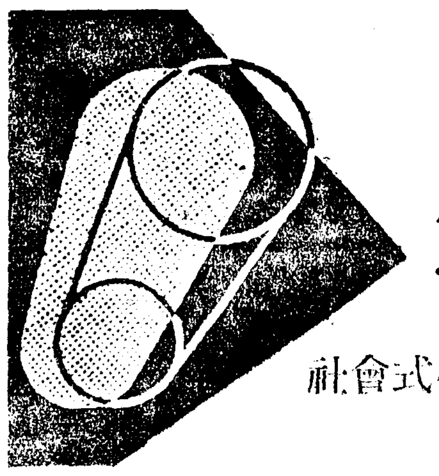

キリンレモン

宮內省御用達 麒麟麥酒株式會社

天下의初夏! 天下의美酒!

宮內省御用達 山邑酒造株式會社

櫻正宗

人生百年先決問題

大金을 모흐고저하는 實業家도
高位를 希望하는 官公吏도
家庭의 단樂을 일삼는 閑紳士도

爲先健康하여야함니다 身外無物임니다

몸이 弱하고야 돈은 버려무엇하며 또 事業成功한들 무엇함니까

身體健康 無病長壽 이것이 人生百年의 先決問題임니다

拾年延壽

拾圓으로 拾年延壽되는理致

◆나무가 마르려고할時、燈불여 꺼지려고할時에 물이나 기름을 주지아니하면 그나무 그燈불이 어떠케됨니까

◆사람이 食慾이줄고 神經에 虛弱하며 氣血이 마를때에 그대로 無關하고 내버려두면 不過五六十도 못살人生이 이런때에 百補丸을 쓰시면 治風、治痰、治濕、生血、補精、補胃、强骨、五臟六腑를 다 完全히補하야 十年延壽七十享年은 明若觀火함니다

◆百補丸은 身體一部만 補하자여니하고 全身을 다補함으로 特別히 人生에게 大救主가 됨니다

百補丸 無料進呈

西洋各國에서 二千回以上大歡迎
理에 公演되든 三浦環女史의 世界的
大歌劇蝴蝶夫人을 五月廿六七日
府民館에서 上演하는바 入場料五圓

日本政府特許局登錄 第二八二二號

神人道師 葛玄眞人의 秘方藥

補腎 補陽 補腎 補肝 補心 補肺 補脾 補胃 補全身 百補不老長年仙藥

百補丸

根本的回春 壯陽 强情 强筋 强骨 倍力 一平生無病健康長壽劑

宇宙의法則
萬物에共通된原理
—草木과人生—

一、補藥을 恒常服用한사람은 模範果樹園의 果木가치 恒常潤澤하고 旺盛하며 長壽하고

二、補藥을 잘쓰지안는사람은 山野의 自然生 돌배나무가치 수척하고 雜病만코 短命함니다

●左記地方有志人士의 百補丸에 對한 實驗談、血誠의 편지를 必讀하시오

北海道博覽會 名古屋博覽會에서도 販賣中에잇스며 萬國博覽會 外來客 五千萬人에게 販賣키爲하야 世界各國에 豫告 作定

重要販賣所

一、本社直賣部
二、朝鮮總督府商工獎勵館
三、全朝鮮十三道廳商工獎勵館及商品陳列所
四、全朝鮮和信連鎖店

藥價
一劑 特價 拾圓
重 用 貳拾圓

無料進呈 三劑以上共同注文周旋하시면 周旋人께 一劑無料進呈

藥注文送金은 左記三處中便宜한口座에
一、振替京城五番
二、朝鮮銀行本店內 平和堂口座
三、商業銀行本店內 平和堂口座

言言句句表情과 血誠의結晶
반드시 읽어 보실 地方有志人士에게서 온 便紙

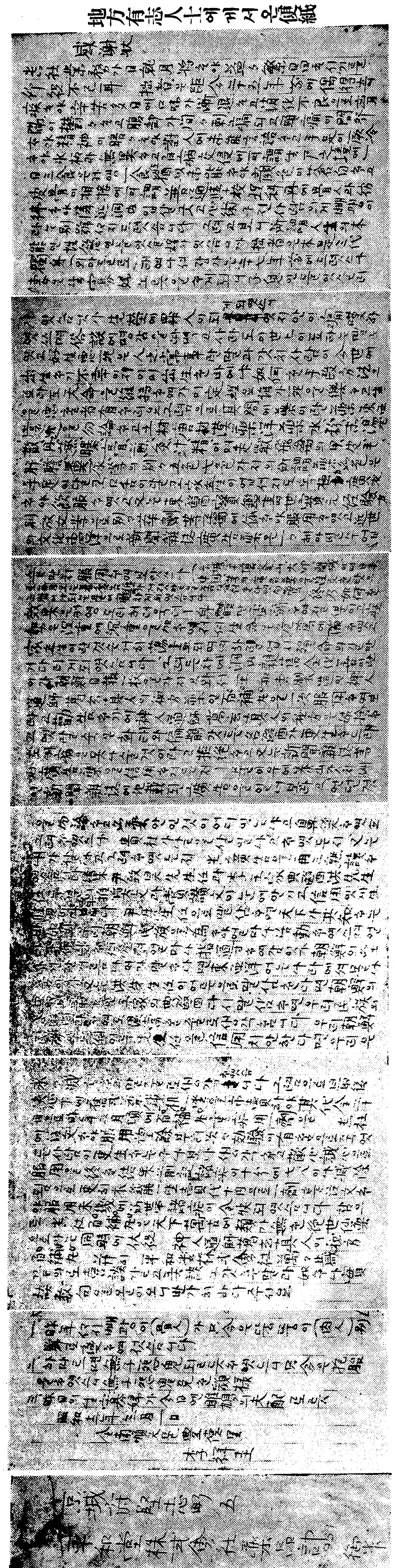

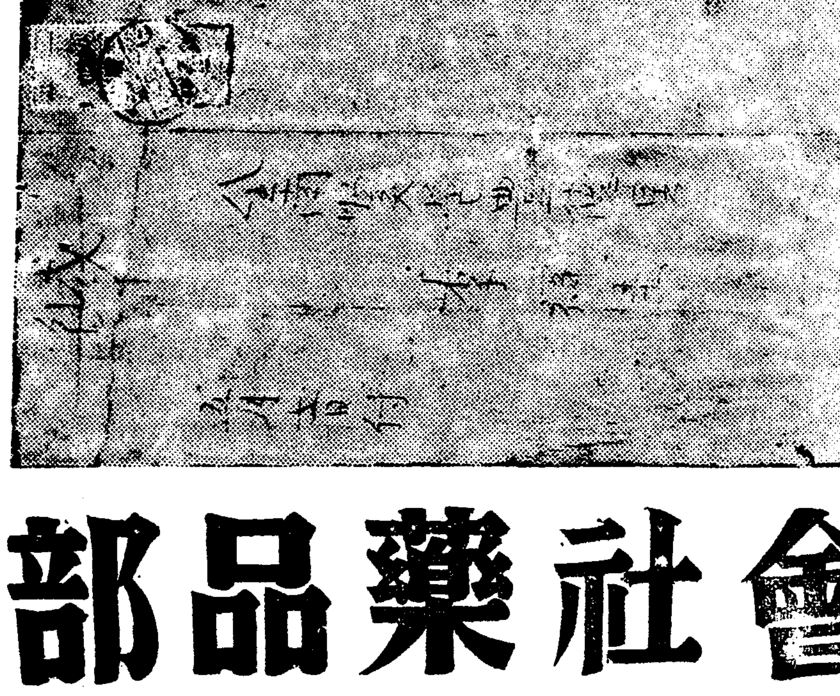

斯界第一
良心으로壯談
百補丸은 强壯劑中 最高峯
壯談하는 理由는 무엇인가

數字的으로 事實을證明

◇補藥界의 斷然王座를 占領한 百補丸은 朝鮮藥業史上에 最大歡迎、最大賣上의 超記錄의 成績을 把握한것은 京城四大郵便局의 發送數字가 證明하난바이오

◇累萬服用人士에게서 賞讚文感激文謝禮文이 踏至하며 來訪客마다 服用得効談、참기뿐 消息이 끈칠사이가 업습니다

◇누구던지 本社에來訪하여주시오 宏壯宏壯한 大得効談이 多多히有함니다 보여드리겟습니다

◇이것이 事實〳〵임으로 良心으로써 百補丸을 最高補藥이라고 壯談함니다

百補丸의効力은이러케광장합니다

一、氣血이俱虛하야 貧血이되고 形容이창백하고 全身이虛弱한분
一、性慾이줄고 手足과下초가 恒常濕冷하고 肢節腰痛으로 고생하는분
一、口味업고 消化不良과체증、속병、등으로고생하는분
一、肺가不足하고 元氣와活氣가업고 허리가아프고 四肢가疲困한분
一、神經이 衰弱하야 머리가무겁고 精神이 흐리고 記憶力이不足한분은 早老할症狀이요 長壽못할前兆이오니 一日速히 百補丸을 服用하야 씩씩한 靑春이되시요
一、筋骨이튼튼하여지고 氣血이旺盛하여지고 힘이생기고 膽力이됨
一、消化不良、체증、속병가튼것은 어느때 업서젓는지 알지도못하게업서집니다
一、눈이밝가지고 精神이조와지고 皮膚가윤택하고 血色이조와집니다
一、全身五장六부를 다잘補하야 참말完全히 陰陽雙補하야 體重이 增加되고 陽氣가 大旺됩니다
一、過陰過色人 ホルモン不足으로 因한腦、性神經衰弱人께는 더욱 速効합니다
一、長久連服하면 精力絕倫하야 一生을 無病健康함으로 不老長壽할수잇습니다
一、年久咳嗽와 오랜淋疾도 消滅됩니다
一、男女老少를 勿論하고 弱한분에게는 第一입니다

平和堂株式會社藥品部

(京城府堅志町一六一) (前中央日報社跡) 振替五番 • 電話光化門六三二番

不良藥材를販賣者

부내마장정(馬場町)[illegible]에사는 약종상[illegible]는 얼마전부내방산정(芳山町)[illegible] 김[illegible](金[illegible])에게서 [illegible] 사들인[illegible] [illegible] 아니라 [illegible] 고하엿다 [illegible]

最高萬三千九百圓 最下一圓三十錢

敎育費特別經濟附加稅는果然三割增 査定終了된京城府戶別稅

경성부금년도의 호별세부과액(戶別稅賦課額)을보면 도세(道稅)호별세는 작년보다 약삼분일이 증액되엿고 부세부가세(府稅附加稅)중 일반경제(一般經濟)부가세는 작년보다 약칠분이리가량 감액되엿다 그러고 부세부가세중 일본내지인의 초등교육비인 제일부특별경제(第一部特別經濟) 부가세는 작년보다 약구분이리가량 감액되엿스나 조선사람의 초등교육비인 제이부특별경제부가세는 이미여러번보도한바와가티 학교및 학급증설관계로 작년보다 삼할가량증액되엿다

최고등은 십구등으로 일년수입은 이십이만원이고 최하등은 삼백원이내 그부과액을 표시하면 다음과 가티 결정되여잇다

최고등으로 일년에 이십이만원의 수입이 잇는 사람의 도세호별세는 이천일백이십삼원사십사전(작년에는 이천사십오원이십전)이며 일반경제의 부세부가세도 이천일백이십삼원사십사전(작년에는 이천이백구십원륙십이전)이며 제이부 특별경제부가세는 구천륙백칠십륙원오십사전(작년에는 칠천[illegible])으로 일년에 합계 일만삼천구백이십삼원[illegible]을 물게된다

그러고 최하등으로 일년에 삼백원되는 사람은 도세호별세는 이십전이며 일반경제 부세부가세도 이십전(작년에는 이십전)이고 제이부특별경제 부가세는 구십일전(작년에는 [illegible])으로 일년에 합계 일원삼십일전을 물게되는데 이박게 중간등급인 백등으로 일년수입 일천륙백원되는 사람은 도세호별세는 이원오십사전이며 일반경제부가세도 이원오십사전이고 제이부특별경제부가세는 [illegible]을 물게되며 오십등으로 일년수입 [illegible]되는 사람은 도세호별세는 [illegible] 일반경제부가세도 [illegible] 제이부특별경제부가세는 팔백[illegible]을 물게되엿다

물까는 작구고등하야 생활에 큰 위협을 주고잇는이때에 세금은 이상과가티 작구 올르게되여서 더욱이 중산층이하사람들에게는 점점 견디기 어려웁게되엿다

公金橫領社員 背後에三愛人

【仁川】인천부해안정(仁川府海岸町)에잇는 조선해양사(朝鮮海洋社)사원 안정갑(安廷甲)(三二)이가 고객의위탁금 칠백원을횡령소비하고 인천서에 체포되엿다함은 기보한바와갓거니와 지난십이일에 공판이잇섯는데 체형일년에 처하엿다 피고의눈물석긴 참회의 공술을드르면 그는부내 룡운정(龍雲町)오케(OK)카페 박순자(朴順子)(二○)와 부도정유곽 김숙이(金淑伊)(二九)라는 두녀자와 그외에 동거하는 리모(李某)(三○)라는 여자와의 분외의 향락을 취하든남어지에 범행하기에까지 일으럿다는대 그중에도 리모란 여자는 엽신[illegible]개월의 묵어운몸이라한다

京城版人事

▲蔣熙璿氏(李王職參奉厚陵在勤) 新任人事次 本報 開城支局來訪

市內五個所簡易學校 四百卅名을收容

여게도百三十餘名은不合格 年齡은十五歲가最高

경성부에서 구차한집 자녀와 입학연령초과아동들을 가르키기위하야 신설한 재동(齋洞) 룡산(龍山) 창신(昌信) 청운(淸雲) 죽첨(竹添)등 다섯간이학교(簡易學校)는이달 일일부터개학하엿는데 십삼일 경성부 학무과에서 조사한바를보면 입학지원자의총수는 남녀합계오백륙십이명이엿는데 이가운데서사백삼십삼명은합격되고 일백삼십이명은 불합격되엿는데 입학된 아동의 연령은 최저여섯살부터 최고열다섯살까지이엿다 한다

仁川電話當籤 행운은 백사십팔개

【仁川】인천우편국에서는지난십삼일오후한시부터 동우편국회의실에서신설전화추첨을행하엿는데 당첨된개수는 일백사십팔개이다

當籤者氏名

▲梶平太郎▲原田忠右衛門▲浦竹太郎▲朴箕弘▲金益順▲水野乙次▲川口計次▲李學鎬▲沈相運▲朴奎達▲松平顯次郎▲鄭大顯▲佐藤政次郎▲久木村彌枝▲金德徽▲下森菊藏▲平野稔彥▲朴榮均▲稻垣玉三郎▲今井勉三▲森秀雄▲金昌基▲金永龍▲李福源▲葵次宗▲金興春▲西義四郎▲深見寅市▲永井市太郎▲劉守▲忠卜部軍一▲池本爲一▲古瀨たからや▲福田猪助▲李俊成▲朝日組▲増田幸平▲二小西貞一▲松本みのる▲新川峰▲丸星▲金成運▲元田マシヱ▲六狩野藤太郎▲飯屋菊松▲山平次郎▲姜斗信▲生野元一郎▲市太郎▲藤元勇美▲烏巢甲一▲○鄭專奉▲櫻井保▲冲原伊三郎▲四中村組▲五稜山樂助▲岡淳三▲崔寅宗▲李許安▲森秀雄▲森秀雄▲難波方▲朴正一▲森秀雄(宮町事務所)▲九瀨尾壽▲中尾猪吉▲後藤一郎▲飯田早苗▲李鎭泰▲國山信義▲朝鮮民報仁川支局▲澁谷百太郎▲金泰勳▲沈宜淑▲韓鳳鳴▲出井多七▲梅野實▲金錫永▲中上嘉作▲西堀安藏▲宮本善吉▲中村大豐▲孫樹殿▲諸乙龍▲朝鮮酒販賣株式會社▲吳正燮▲周銘昌▲正崎章松田佐一▲佐藤壽晃▲金明鎬▲西田喬次郎▲朴英涉▲伊藤泰助▲大塚サノ▲徐商赫▲崔申告▲李亨植▲山本市太郎▲生沼萬壽吉▲瀨富愛助▲源野定次▲金億允▲井上卯三郎▲杉野榮八▲岡田敬太郎▲高東涉▲前田常七▲板倉利富▲富永藤吉▲愛舘▲金完▲貝本忠次郎▲鄭東義▲德原トクヨ▲岩佐藤作▲岡田傳次▲松山義盛▲橘平吉▲山下久米吉▲金天一▲金壽男▲金淑一▲李錫雲▲阿部要次郎▲濱田正右衛門▲日本車輛株式會社▲佐佐木三郎▲柳來恒▲朝鮮窯業株式會社▲金英明▲朝鮮時報支局▲河上作二▲港組▲篠崎文次郎▲李經榮▲世良とく▲森秀雄▲申應瑞▲內田濱▲金正日▲後藤一郎▲平野勝久▲張亨鎭▲永井市太郎▲金永奎▲鄭弼永▲盧有萬▲藤出源助(以下補缺十八名은省略)

沙漠無異한兩町에 井戶四十個掘鑿

峴底町杏村町等高地帶에 經費一萬圓豫算으로

새로 편입된 경성부교외 일대와 구부내에서도 향촌정(杏村町) 현저정(峴底町)가튼 높은지대에는 수도가 깔리지안해서 그곳 주민들은 늘 음료수(飮料水)에 곤난을 겪고 잇는터인데 경성부에서는 금년에도 상당케로 수도를 만히 연장시킬수업는 형편이므로 일만원가량의 경비를 들여서 우물사십개를 파기로 되엿다한다 그리하야 음료수와 빨래물의 부족을 덜게할터이라한다

舟橋公普同窓會

부내주교(舟橋)공립보통학교동창회에서는 십륙일오후한시부터 남자부동창회를 이십삼일오후두시부터 여자부동창회를 각각그학교강당에서 열기로되엿는데 회비는삽십전식으로 회원은 만히참가하여주기를 바란다고한다

第七回 中等校·俱樂部 籠球聯盟戰 ⑦

養正、培材를擊退 漢商은中央을이겨

朝鮮籠球協會主催와 本社後援의 第七回 籠球聯盟戰第七日은 十三日 午後四時부터 鍾路基靑後庭코-트에서擧行한바 漢商이 中央을이겻고 養正이培材를이겨 兩軍三戰二勝一敗의 同率로되엿다 그리고 普專對南自戰은 南自의棄權으로 普專不戰一勝하엿다 이리하야 今十四日에는 所定의 푸로그람外에 中等部B級의 最者大東과 A級의 末位青學과의 級位轉換戰을 行하기로되엿다 그리고 今十四日과 明十五日兩日間의 日程은 다음과가티 變更되엿다

◇實業庭球日程變更

▲十四日=殖銀對專賣戰(殖銀코-트)午後四時五十分開始 商銀對朝鐵戰(五日에 日沒中止分)朝鐵코-트)午後五時半 ▲十五日=總督府對府廳戰(總督府코-트)午後二時 專賣對遞信(六日에 日沒中止分) 第一次戰終了直後

漢商52(27 25 / 8 12)20中央

【第一次】漢商對中央戰은 同午後四時부터 崔海龍、洪文吉兩氏審判下에 開戰된바 結局五十二對二十으로 漢商이 得勝하엿다

反	得	【漢商】		【中央】	得	反
0	15	金東赫	F	[illegible]	0	0
1	17	李鉉義	F	[illegible]	4	1
			F	[illegible]	4	0
1	4	金達永	C	李祖永	4	0
0	10	馬現述	G	安德模	4	2
1	6	白明說	G	金象瑞	4	3
3	52				20	6

養正52(33 19 / 14 10)24培材

【第二次】養正對培材戰은 同午後四時五十三分부터 安台慶、宋基孚兩氏 審判下에開戰한바 結局五十二對二十四로 養正軍快勝하엿다

反	得	【養正】		【培材】	得	反
0	6	李亨植	F	徐永鎬	8	2
0	17	崔志善	F	李廷九	4	0
0	19	申宗淳	C	張元國	6	2
0	12	金光洙	C	梁瑆春	2	2
1	6	朴秉南	G	宋永昌	4	0
0	2	李在馥	G			
1	52				22	6

殖銀軍快捷 實業庭球第11日

京城實業庭球聯盟主催의 春季리-그戰第十一日의 殖銀對朝銀戰은 十三日午後四時 五十分부터 朝銀코-트에서 行한바 다음과가티 殖銀으로 第一라운드에서 [illegible]

【殖銀】 【朝銀】 (第一라운드)

○(殷熙龍·[illegible]) 4…2 (任完淳·張甲[illegible])×

○(藤原·李鍾觀) 4…2 (脇田·秋山)×

○(洛合·先田) 4…1 (鄭士達·渡邊)×

○(崔永生·朴龍[illegible]) 4…1 (朱[illegible]·尹泰[illegible])×

○(吉[illegible]·東三[illegible]) 4…3 (朴源[illegible]·長[illegible])×

實業庭球11日現在

順位		專賣	總府	殖銀	府廳	遞信	朝銀	商銀	比率
1	專賣	:	○		○	△	○	○	1.000
2	總府	●	:	○		○	○	○	0.800
2	殖銀		●	:	○	○	○	○	0.800
3	府廳	●		●	:	●	○	○	0.400
3	遞信	△	●	●	○	:	●	○	0.400
4	朝銀	●	●	●	●	○	:	△	0.200
5	商銀	●	●	●	●	●	△	:	0.000

【備考】○印은勝、●印은敗 △印은日沒中止의意를表示함

日米陸上對抗 朝鮮서候補九名選出

來八月下旬에 東京서열리는日米對抗陸上競技에 出場할日本代表는 그候補者를 選出하야合宿練習을行하야 實力을强化시킨後 그中에서 正選手를 選拔하기로되엿는데 朝鮮에서는 다음의九選手가 日本陸上競技聯盟으로부터 候補選手의推薦狀을바더섯다고한다 마라손 孫基禎(普專)、一萬米 柳長春(遞信)、五千米 崔竣根(鐵道)、百二百米 金裕澤(培材)、福田(鐵道) 投圓盤 劉約翰 走高跳 木村 棒高跳 富田(鐵道)、十種競技 鹿內(鐵道)

七人制럭비-對陣

京城帝大豫科主催의 第三回七人制럭비-戰은 十六日 午前十時부터 鐵道球場에서 行할터이라는바 出場팀의 對陣은 다음과갓다

【第一回戰】 A京師A…京商

【第二回戰】 B培材B…養正C C養正B…培材C D養正A…培材A E京師B…A의勝者

【準決勝戰】 B의勝者…C의勝者 D의勝者…E의勝者

今日의運動

▲籠球=朝鮮籠球協會主催와 本社後援의 第七回中等校及俱樂部籠球聯盟戰第八日…徽新對協實(午後四時) 徽文對中東(午後四時五十分) 普成對中東(午後五時四十分) 中學部B級首位大東商業對A級末位青學의 級轉換戰(午後六時半) 鍾路青年會後庭코-트(觀覽料十錢均一)

▲蹴球=普成專門學校主催 第十回全朝鮮中等學校蹴球大會第一日…第一回戰 普成對載寧明新學校 培材對東星商業 徽文對中東學校 午後四時開始 京城運動場(觀覽無料)

▲庭球=京城實業庭球聯盟主催春季리-그戰第十二日…殖銀對專賣戰(殖銀코-트)午後四時五十分 商銀對朝鐵(五日에日沒中止分)朝鐵코-트 午後五時半

▲軟式野球=京城軟式野球聯盟主催第一回京城軟式野球大會決勝戰…京城工場對尊和俱樂部 午後四時半 京城球場(觀覽無料)

第七日現在

【中學部A級】

順位	試	勝	敗	比率
1中東	2	2	0	1.000
2養正	4	3	1	0.750
3培材	3	2	1	0.667
4徽文	3	1	2	0.333
5青學	4	0	4	0.000

【中學部B級】

順位	試	勝	敗	比率
1大東	5	5	0	1.000
2徽新	4	3	1	0.750
3協實	3	2	1	0.667
4漢商	4	2	2	0.500
5中央	4	0	4	0.000
5普成	4	0	4	0.000

【俱樂部】

順位	試	勝	敗	比率
1延專	2	2	0	1.000
1普專	2	2	0	1.000
2高體	3	1	2	0.333
2南自	2	0	2	0.000

第七回籠球聯盟戰 今日의푸로 【第八日】

中等部=徽新·協實(四時) 徽文·中東(四時五十分) 普成·中央(五時四十分) 大東·青學(六時半)

鍾路中央基靑後庭코-트 (入場料十錢均一)

本社後援

第三回全朝鮮中等庭球大會

時日 五月廿九、卅日兩日間

場所 明倫町中央佛專코-트

◇參加申請 來廿五日午後四時까지 每名參加金貳圓을添付하야主催校에申請할事

主催 中央佛敎專門學校 後援 朝鮮日報社

朝鮮最初의試驗

廣告講座

五月十六日晝夜二回 於本社大講堂

現代의 勝利는 宣傳에잇다。 國際間의 武力戰爭이 宣傳에 重大한 勝敗의鍵을 掌握하고잇는것은 말할것도 업거니와 商業에 잇서서도 成敗의 主要原因이 宣傳如何에잇다는것은 進步한 廣告의實蹟이 가라치는바다。 實로 大產業을 이르키고 大貿易을 發展시키자면 宣傳의 힘을 빌지안코는 成功을 바랄수업다。 이리하야 歐米의 先進諸國은 말할것도 업고 가까운 日本內地서도 宣傳을產業의 一大標語로 삼고잇스니 形形色色의 宣傳戰은 이것을 말하는것이다。 朝鮮도 新產業思想이 輸入된지 이미 數十年 朝鮮의 產業은 이제 바야흐로 建設의 途程에 잇다。 그러므로 朝鮮의 企業家、商業家가 宣傳戰을어떠케展開할것이냐 하는問題는 全朝鮮產業界를通하야 時急 且 重大한 問題다。 本社는 이에鑑하야 今次 日本內地 廣告界의 權威를 招聘하야 左記規定에 依하야 廣告學講座를 開催키로 되엇다。 이 計畫은 오즉 本社가 朝鮮에서 처음으로 試한것으로 產業界에 貢獻할바 클것을 確信하야 마지안는바이다。 學生、商業家 斯界硏究家들의 多數한 參加를 바라는所以이다。

規定

一、時日 五月十六日午後一時及同七時

一、場所 本社大講堂

一、題目及講師

一、新聞廣告에對하야 日本電報通信社營業部長 光永眞三

一、今日의廣告實戰 日本廣告聯盟常任理事 大阪廣告協會理事 伊東仙吉

一、新廣告의傾向 中山太陽堂廣告部長 室田庫造

一、小賣店의廣告立案 前立敎大學·敎授 現東京百貨店協會書記長 伊藤重治郞

一、廣告의經濟上並文化上에잇서서의效用과科學的廣告法

一、聽講資格 商工業關係者、專門學校의商科學生

一、聽講方法 聽講은無料로함 但聽講希望者는 往復葉書로 晝夜別과受信住所氏名을 記하야 十四日까지 本社에 到着되도록 申請하야本社에서 承諾을 바든이에限함

一、申込處 市內太平通朝鮮日報社廣告部廣告講座係

主催 朝鮮日報社

當選謝禮

今般全北道會議員選擧에際하야不肖가當選의榮을得하온바 이는오로지有權者諸位와有志諸賢의深厚하신援助이옵기로玆에紙上으로 謝意를謹表하나이다

昭和十二年五月十一日 全北沃溝郡瑞穗面

全北道會議員 盧競湜 白

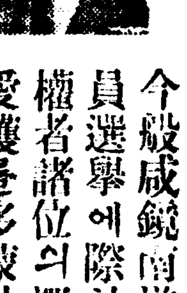

當選謝禮

今般咸鏡南道會議員選擧에際하야有權者諸位의深厚한愛護를多蒙하와不肖가當選되엿사옵기玆에紙上으로謝禮하나이다

咸鏡南道會議員 林在苑

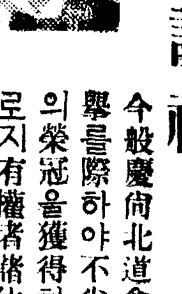

當選謝禮

今般慶尙北道會議員選擧를際하야不肖가當選의榮冠을獲得하옵은오로지有權者諸位와地方有志諸賢의熱熱하신支援의結晶이옴을感荷不已하와玆에삼가紙上을通하야謝禮의意를表하나이다

昭和十二年五月十一日

慶山邑 安炳圭 白

慶尙南道會議員 當選謝禮 谷垣關五郎 (昌原郡)

當選謝禮

今般道會議員選擧에際하야有權者及有志者諸位의愛護를蒙하와 金海邑에當選되엿삽기玆에紙上으로謝禮를表하나이다

慶尙南道會議員 裵仁煥

當選謝禮

今般道會議員選擧에際하야 有志者及有權者諸位의 愛護를 蒙하와 金海郡部에 當選의榮을得하엿삽기 玆에紙上으로 爲先謝禮를 表하나이다

金海郡進永面進永里 慶尙南道會議員 金慶鎭

當選謝禮

不肖가今番全羅北道會議員選擧에際하야當選의榮을蒙하엿사온바專혀有權者諸位의愛顧이옵기玆에紙上으로謝意를謹表하나이다

金堤郡白鷗面柳江里 金演植

慶尙南道議員 當選謝禮 官選 西田木惣市 (馬山府)

慶尙南道議員 當選謝禮 民選 常松泰 (馬山府)

當選謝禮

今般黃海道會議員選擧에際하야 不肖가當選의榮을 得하옵은 純全히有權者諸賢의深厚하신同情으로 思하옵고 敢히紙上으로써 謝意를 表하나이다

昭和十二年五月十一日 黃海道谷山 李興燁

慶尙南道議員 當選謝禮 薛灌銖 (昌原郡)

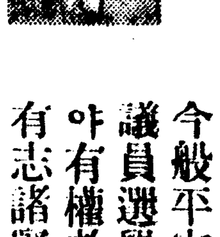

當選謝禮

今般平安北道會議員選擧에際하야有權者諸位와有志諸賢의深厚하신同情으로不肖가當選의榮을蒙하엿삽기玆에紙上으로謝意를謹表하나이다

昭和十二年五月十日 平北厚川郡南嘉面[illegible]美洞 鄭芸壕

當選謝禮

今般忠南道會議員選擧에際하야 有權者諸位와 有志諸賢의深厚하신同情으로 不肖가當選의榮을得하엿삽기 玆에紙上을通하야 謝意를表하나이다

昭和十二年五月十日 扶餘郡窺岩里 忠淸南道會議員 李賢範

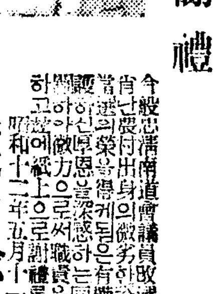

當選謝禮

今般忠淸南道會議員改選에際하야不肖가農村出身의微劣한資格으로當選의榮을得케된것은有權者諸位의愛護와厚恩으로深感하는同時에道政에盡力하야써職責을盡코저決心하고玆에紙上으로謝禮를表하나이다

昭和十二年五月十一日 洪城郡 兪廷植

當選謝禮

今般全南道會議員選擧에際하야 有權者諸位의深厚하신同情과 有志諸賢의熱烈하신聲援으로 當選의光榮을得하얏삽기 玆에紙上으로謝意를謹表하나이다

昭和十二年五月 日 木浦府南橋洞 藤田林平 白

當選謝禮

今般京畿道會議員選擧에際하야는 有權者諸位와有志諸彥의深厚하온同情에依하와 不肖가當選의榮을得하엿삽기 紙上으로謹謝하나이다

金浦郡 明珍錫 白

當選謝禮

今般 全羅南道會議員選擧에際하야 菲才不肖가 當選의榮을得하게됨은 專혀有權者諸位와 有志諸彥의 深厚하신 同情에依하온바이옵기 玆에紙上으로 謝意를 謹表하나이다

和順郡 全羅南道會議員 吳建基

當選謝禮

今般平安北道會議員改選에際하야 有權者諸位의深厚하신 同情과地方有志諸賢의 熱烈한聲援을 過蒙하와 淺見薄識한不肖가敢히當選의光榮을得하얏삽기 玆에紙上으로謝意를謹表하나이다

昭和十二年五月十日 平安北道鐵山郡站面鳳峴洞 吳鉉玉 白

第一劇場 電話光化門一七五五番

待望의[illegible] 每日三回晝夜公演 一回十二時、二回二時二十分 三回七時三十分 大衆料金(階下十五錢均一)

大活劇 頑張れキヤゲニー 와-나社超特作全發聲日本版 主演 제-스·캐그니-氏

松竹蒲田特作全發聲版 原作 小林正氏 監督 近藤勝彥氏 名篇 ひやめしお旦那 共演 小笠章二郎、光川京子、藤井三郎

마키-社提供 甲陽映畫社超特作 원-드版 時代活劇 あばれ長脇差 原作 邢方秋彥氏 脚色 佐佐木壽郞氏 監督 兒井英男氏 主演 藤間光三郎、櫻井京子

團成社

十一日밤六時半부터는 有料試寫會(七○錢均一) 十二日부터 二大作獨占封切 每朝十時부터始映(特別料金)

◈유나이데드社超特作映畫 二大名優 마-리-네데이도리히 샤-르르、뽀와이에 主演 故리차-드、뽈렙스키 監督作品 總極彩色映畫 沙漠의花園 上映時間 十一時、二時五分、五時十分、九時廿五分

◈五彩의夢想의寶現、色彩美의極致 코렴비아社超特作映畫 世界的歌姬 그레-스무-어主演 名優 케리그랜드助演 씨나리스트、로바-드리스킨 第一回監督作品 間奏樂 上映時間 零時廿分、三時卅分 七時卅分

◈音樂映畫의黎明、光芒後代까지不朽로써推賞할今年黃金篇 코럼비아社二百萬弗大映畫 일어진地平線豫告編

上映 ◈大朝世界뉴-스及 ◈發聲喜劇 네오스파特作品 無限의寶

五月十四日낮부터三日間公開 晝夜二回始映(낮一時 밤八時)

▲유나이데드映畫超特作日本版 大衆料金十錢 화-푸·乎寿朔監督·最高의巨作 兒童文藝映畫의白眉篇 小公子

▲伊太利지네스映畫超特作日本版 平레드·파소콘-主演 지에나-로리[illegible]監督作品 空中劇寫完璧篇 征空大艦隊

▲朝鮮키네마市川스타지오作品 마리오·스파-다 일므레드·모렛데 主演 現代劇 雪崩 長谷川米子 主演

▲全發聲漫畫

往十里町 光武劇場

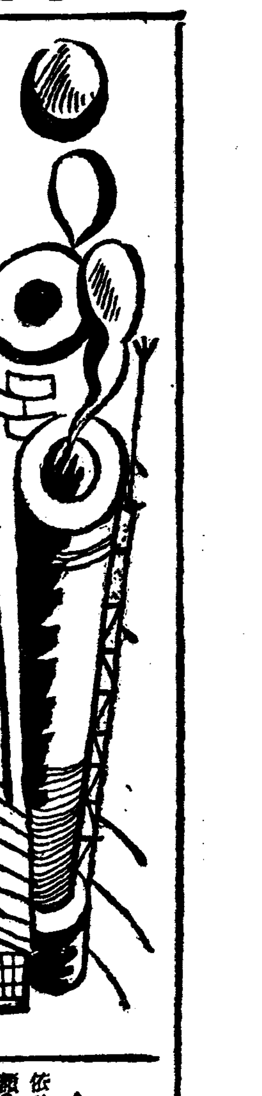

京畿와三南에 指定販賣制設定
平壤荷受組合委託과 併進하야
德川亢羅販路大擴充

【平壤】平南名産 德川亢羅의 販路擴張을 爲하야 大邱、釜山、群山、木浦、舒川等各地에 出張햇든 武內平南産業課長은 十二日 歸平하얏는데 平南德川亢羅의 優秀한 點에 對한 認識을 깁게 하얏고 따라서 今後 販路를 大擴張키爲하야 大邱、釜山、木浦、京城等 四都市에 指定販賣人을 設置햇다

今後 前記四個都市指定販賣人과 從來의 平壤荷受組合으로 製品을 消化하되 成績이 不良할 때에는 다시 指定販賣人數를 增加식힐생각이인데 平南産明紬도 京畿와三南方面에 進出할 可能性을 發見햇다고한다

慶北土性調査 約五萬町步
近五百個所에서施行

【大邱】多角的營農法에依한 農産物增産計劃의 重要部門인 土性調査는 方今 着着進行中에잇는바 慶北道內에잇서서 土性調査施行面積은 慶山 慶州 永川 英陽의 各郡에亘하야 四萬九千二百十四町步의 四百九十九個所라고한다

土木金融疎通 協會서對策講究

土木金融의 圓滑한疎通을 圖키爲하야 土木建築協會에서는金融委員會를 設置하고 對策을講究中인데 大體成案을 得하얏슴으로 近間 關係銀行과交涉을開始키로되엇는바 協會의 金融方法으로서는 工事請負의 不安性을 除去키爲하야 工事完成을協會에서 保證하리라한다

자바號入港으로 滯貨受難緩和
清津서大豆積載

【清津】滿洲特産인大豆의滯貨로受難中의淸津埠頭에지난六日午後 丁抹船"자바"號가 入港하야大豆四千五百噸을 積載하야가지고 十二日 丁抹首都"코펜하—겐"으로 出發하게 되엇다는바 同船은 九千噸級의大型船으로"와살트"取扱의 船舶이라는데 巨艦를 港頭繫留한것은 一種의偉觀을呈하고잇다 今番同船의 積載로滯貨는 當面의 解決을 본세음이라한다

大邱櫻桃移入 檢査敏速陳情

【大邱】朝鮮菜果移入檢査防止問題에關하야 慶北果物組合에서는全朝鮮各地와 合流하야 相當히反旗를 올리고잇는 이지음 今番은 櫻桃檢査問題가 擡頭되엇다 從來에잇서서 大邱名産의 櫻桃는 大邱魚菜市場의 委託으로日本內地方面에 移出하고잇는바過般 菜果檢査問題와 함께 櫻

咸北道馬産計畫
一萬頭增殖을目標코
技術員十餘名을配置

【羅南】産業第一區로 指定된咸北은 從來로 馬産地로서는最高의地位를 가지고잇는만큼 그奬勵策도他道에比하야 恒常 一步前進을보이고잇는바 今年에는約萬頭의 産馬增殖을 目標로 萬端準備를 進行中에잇다

玆에 咸北道農務課에서는 先決條件으로 技術員十餘名의 配置와아울러 清津雄基兩地의 新設競馬場을 利用하야 讀俟拘進出을期하야 名實相副하는 産馬王國建設을 實現하리라한다

鰮廻游調查費 起債를認可
科學戰備와呼應期待

【清津】咸北道水産課에서는 今年度 新規事業으로 本道漁業의 太宗인 鰮漁業의 劃期的發展에 資코저 鰮廻游調査를 實施하기로 하고 그所要經費를 漁業起債의 形式으로 總額七萬三千圓의 起債認可를 總督府當局에申請中이엿든바 어제 去六日付로 正式認可가나렷다

同種計畫은 鰮漁業의 科學戰備가 整齊되는今日 絶對必要한方法으로 將次展開될調査成績은 곳鰮漁業의盛衰에 至大한影響을기저올것으로 그成果가 크게期待되고잇다한다

玆에認可된 起債內容을들면如左하다

起債金額 七萬三千圓
借入利率年五分以內
借入方法 朝鮮簡易生保積立金預入에依한 預金部資金融通
起債年度 昭和十二年度
償還期限 十二個年間

慶北道內麥作 大豐作을豫想

【大邱】慶北十二年度의 麥作은 非常히 良好하야 近年稀有의豐作을 豫想하게되엇다한다 普通農事에잇서서 各郡에서 中間調査를 全般的으로 行한結果 十日 大體平年作 前五個年平均額百七十萬石보담 一割乃至二割이 增收되리라한다

盈德郡繩叺生産高

【盈德】慶北盈德郡內에서는 從來 漁業이 旺盛하야 叺消費가 多量인데 近年에이르러서는 한다 郡內數十個所의 鑛山關係로 繩叺等 消費가 大量으로 增加하잇는바 農閑期를 利用하야서는 큰利益이 업지만 農家副業으로 當局에서 一層더 指導獎勵할 計畫이라고한다

◇繩産叺生産高

鑛用叺	一七〇、〇〇〇枚
漁業用	二五〇、〇〇〇枚
鑛山用	三八七、〇〇〇枚
莚	五〇、〇〇〇枚
繩	一六二、〇〇〇貫

清津에靑魚沙汰
北海道産二千駄入荷
鹽藏魚로改裝滿洲行

【清津】靑魚의 由皆이가 淸津港埠頭에 每日과거러 차이고每日과가티 업서지는 奇現象—朝鮮産靑魚大凶漁로、近海의 靑魚는 거어 影子를 감추고잇는데 北海道方面의 靑魚는 去五日頃까지 二千數百駄(一駄二千머리)의 入荷가잇섯다는바 此等은 大槪鹽藏魚로 變裝되어滿洲國各地方으로 輸出되는것이라한다

盈德郡春蠶掃立

【盈德】慶北盈德郡農會에서는本郡氣候風土에 適宜한 養蠶을奬勵指導하야오든바 今年度에도五月一日부터 春蠶種三千五百枚를各面에 配付키로되어 去十日까지 完了하얏는데 郡農會에서는昨年가을 風水害關係로 桑樹生育을 憂慮하든바 現在發育狀況을보아서는 큰 關係가업스리라고 樂觀된다고한다

慶北道東海岸의 鰮油粕生産增加

【浦項】靑魚의名産地인 慶北東海岸一帶에서는 近年鰮魚가 漁獲되어 鰮粕及鰮油等의 加工品生産이 逐年增加하는 現狀인데 지난昭和十一年度의 生産統計는 아래와갓다고한다

鰮油	一五四、六〇七罐	一七四、五一四圓
鰮粕	三三八、九九九個	一二六、九一六圓

原油多量輸入 販賣戰을注目

【元山】全朝鮮에서 需要할 石油의 供給能力과 設備를가진朝鮮石油株式會社 元山工場은 항크難으로 原油를 如意하게 輸入치못하얏스다 十一日에는 飯野汽船의 極東丸이 北米原油一萬二千噸을 실고 元山에入港하게되엇스며 어入港을 비롯하야 今後 繼續 輸入할 豫定이라하는데 原油多量輸入과 同時에今後販賣戰이 볼만하리라고한다

鍾紡平壤工場 人絹日産廿噸

【平壤】鍾紡平壤工場은 人絹、紡績의 綜合工場으로 할豫定이엇스나 綜合工場의 經營에는 支障이 만타하야 當初의 計畫을 變更하야 人絹만을 生産키로 方針을 變更하며 人絹의 能力日産十噸을 二十噸으로 變更하고 用機의 注文을 畢햇다한다

◆産◆業◆短◆信◆

▲大邱 大邱稅關支署發表에依하야 四月中에잇서서 大邱貿易額은移入 總額四十九萬百九十六圓에 達하야 前年同期에比하면入高七千圓의 激增을 보게되엿다

增加의 原因은 一般商品이全般的으로 增加한中 移出에잇서서 絹織物、人造絹織物、移入에잇서서 砂糖、酒造、毛織物、人造絹織物等이 激增한關係라고한다。

▲大邱 慶北道內 昭和十一年度發達漁船總額은 二萬八千三百五十二圓으로 優良漁船建造費補助額은 三千七百圓이라한다

▲清津 四月中城津港의貿易額은輸移出入總額 二百十六萬九千七百六十八圓으로 城津港의 躍進狀況을 如實히 反證하고잇다는바 貿易別內譯은 如左하다

移出	一、〇六一、八九五圓
輸出	二四圓
移入	九八九、九三一圓
輸入	一一七、九一八圓
計	二、一六九、七六八圓

▲信川 永保西鮮農場에서는 産米의改良增殖과 農事改良發達에 資할目的으로 同農場地區內一圓의 農事成績審査會를 昭和九年度부터 實施하야 昭和十一年度第三回農事成績審査會賞品授與式及第一回叺織競技會 婦人勝合會總會等을 去五月九日 同農場事務所에서 開催하고 盛大히 擧行하얏다

▲居昌 去五月十日午前十一時에 大邱專賣局居昌出張所 新築會內에서 昭和十一年度産 葉煙草耕作奬勵金授賞式을 盛大히 擧行하얏다

▲長水 長水煙草耕作組合에서는 지난五月九日에 昭和十二年度定期總會를 開催하고 優良耕作者表賞及耕作奬勵金授與를 하얏다한다

▲大邱 金融組合慶北支部에서는 來三十日에 三十周年記念祝賀會를 開催한다는데 慶北道內에서 二十年以上 永年勤續者 및 功勞者로서 表彰받을사람은 理事十名 組合長十名內外 其他 役員十數名이라는바 今年은特히 各組合一名式模範組合員을 表彰할豫定이라한다

▲全州 全北道內棉作은今月十日頃에 大體終了하얏는데 一般農家에서는 棉價昂騰에 依하야 棉作希望者가 增加하고잇다

▲新昌 咸南新昌港 鰮油肥製造同業組合에서는 第九回定期總會를 지난五月五日 午前十一時부터 同組合事務所內에서 開會되여 左記事項을 決議하얏다는바 特히 同地帶는 築港의 施設이 不完全한關係上 市着漁船等의 業務가 困難하며 原料購入에 莫大한 支障을 生케하므로 築港修築의 促成을 企하는一方 港外要所에 棧橋를架設하야 死活의 應急策에 當할것을 決議한事纘하야 組合業務를 革新할 目的으로 前年度의 數倍에達하는 彪大한 新年度豫算을 編成하야 一般業務를 刷新키로하고 同午後五時半 閉會하얏다는바 躍進하는 水産業界의 唯一한 機關인 同組合의 明日이 一般的으로크게 企待되다하며 討議案은如左하다

一、決算報告 一、役員改選 一、規約修正의件 一、棧橋架設의件 一、事務所新築의件 一、基本金造成의件 一、新年度豫算通過의件 一、勞働協定의件 一、其他

慶北鰮巾着網 七件追加許可

【大邱】咸南以南을 操業區域으로한 慶北鰮巾着網許可申請七件(其後의分은 十日附로 如左히 許可處分되어 十一日慶北道에 通知가잇섯다한다

▲操業區域 咸南、江原、慶北新浦 吉村이도、山下一郞
▲操業區域 咸南、江原、慶北長箭 李德淑
▲操業區域、咸南、江原、慶北長箭 大西條三郞 同江原道、道川面 高栽東 注文津、辛泰根
▲操業區域 慶南北 咸南、江原 浦項 鄭用守(李一雨外一名代表)

黃海道養豚 十戶當七頭

【海州】黃海道農務課集計에依하면 昨年末現在로 豚飼育戶數는 一萬三千三百五十三戶이며 그養豚頭數는 十六萬八千九百九十三頭로서 農家十戶對 豚數七頭의 比率을 示하고잇다

肥料

十三日肥料市況을보면大體다음과갓다

▲硫安不變 硫安은한층더日本內地高로 三圓七、八十錢에서九十錢으로 昂騰되어 實需期에드러가農民에게 一大脅威가되든바 前週來 續騰後一息을告하야 三圓九十錢으로 不變인데 農會金組等의大需要側의 意見을드르면反動低落를 보게되리라고하야 그前途는 樂觀을 不許하는모양이다

▲鰮粕低落 鰮粕은 北海道、樺太等地의 鰮魚가 不漁로 三圓七十錢에서 一躍二圓高를 示하야 五圓七十錢을 唱하든바 近日 朝鮮産鰮粕의 日本內地進出로 大阪等地의 市勢도 漸次로 平靜化하게되고 京城時勢는 十貫入叺當四十五錢低를보아現在五圓二十五錢가량으로低落을보앗다

▲其他肥料

硫燐安	一〇貫各驛渡	五、一五
石灰窒素	(六貫)仁川沖	一、八二
硫酸加里	一〇貫同	一五、五〇
過燐酸石灰	一〇貫同	一、九〇
豆粕	一枚安東渡	三、四三

日用品商況

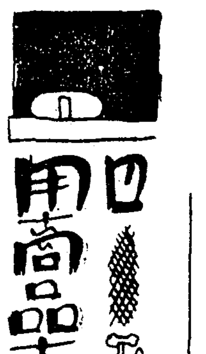

▲綿布傍觀 米棉七〇錢低와印棉五九錢低의 材料로續落되야三品各限六七十錢가량低 現物界는 阪地低로 各人氣가薄하야 各品總傍觀狀態이다

▲海産物 十三日 京城市內의 海産物市況을보면 大體 다음과갓다

▲乾明太活況 目下 乾明太는 東海岸、北海道等 産地로부터 入荷가 豐富하며 需要도 頗良하야 活況을 呈하고잇는바 時勢는 한짝(三十二두름)에 對하야 朝鮮産十四圓五十錢、乃至十五圓五十錢 北海道産 十五圓 乃至 十七圓가량으로 先高가 豫想된다고한다

▲미역堅調 미역은 今年昨況의 不順調로 入荷가 적어서 品貴한 狀態인데 한손(二十葉)時勢는 三陟藿一圓、平海長藿一圓六十錢 沙草九十五錢가량으로 先高가 豫想된다고한다

▲乾大口魚軟調 今年製産이豐富하야 多量의 入荷를보고잇스나 需要는 現在 굴비出盛時期임으로 굴비에 壓倒되어 賣行이 不良하야 斤當時勢는 二十四、五錢가량으로 軟調를보이고잇다

▲김沈滯 김은 端境期임으로 上品은 거의絶品되고 端山海苔가 多少 出廻를보고잇는바 時勢는 二十把一束當 九十錢가량으로 市況은 자못 沈滯한 狀態이다

▲조기活況 目下조기는 當節이오 需要도 激增을보아 자못 活況을 呈하야 斷然海産物市場을壓倒하고잇는바 靈光굴비上品 한두름(二十尾) 當時勢는 九十錢乃至一圓、下品二十五錢、三十錢乃至 六十錢 靈光조기七十錢가량이다

▲비옷低落 비옷은 조기에업눌리워서 賣行이 不良하며 入荷도減少의 傾向으로 時勢는한두름(二十尾)에 對하야 五十錢가량으로 低落되엇다

◇크로—카루키販賣店

問 크로—카루키販賣店及 一賣店(四十五瓦入)價格을 下敎하시옵소서 (大德生)

答 京城府蓬萊町一丁目 井上商店京城支店에서 販賣하옵는데 時勢는 五圓二十錢가량이라 합니다

◇雜貨及學生用品都賣商

問 小生이 百貨店을 經營코저하오니 日用百貨及 學生用品都賣商을 下敎하시옵소서 (利川 一讀者)

答 日用百貨는京城府旭町一丁目 井上芳太郞、文房具는 同本町一丁目 篠崎半助

◇甘藷販賣商

問 本人이 甘藷를 大量栽培코저하오니 朝鮮內販賣商及 時勢를 下敎하시옵소서 (仁川府金谷町 一讀者)

答 販賣商은 京城府米倉町 京城食料品株式會社 同中央物産株式會社 時勢는五貫當一圓七十錢乃至 三圓三十錢

◇自動車修繕所

問 京城市內에잇는 自動車(主로 荷物自動車)의 修繕所를 下敎하시옵소서 (茂山郡 欲知生)

答 京城府明倫町 京城工業所 同黃金町五丁目 京城サービス、同黃金町四丁目 日本自動車株式會社 京城出張所 東京市自動車興業株式會社等이 잇습니다。

東海岸名産毛蟹
箱網發明後漁業殷盛
奇妙！餌料를차저陷井에墜落

新浦支局長 禹淸洛

①

近者 朝鮮東海岸의 水産業의 宏壯한 躍進相은 陸上工業의 劃期的進展에 相伴하야 産業朝鮮의根基가될을如實히 보혀준다。

東海岸의 主要水産物은 더말할것도업시 鰮魚及 明太임은 누구나 잘 알고잇다。그러나 蟹에 對한 認識은 너무나 적다。어떤 意味에서 東部沿岸의 中心地帶에 位하고 鰮魚及 明太의 主要産地로 알리워진 咸南新浦港의 特産物인 蟹漁業에 關하야 簡單히 全般的으로 紹介하려한다。

蟹는 三百五十餘年前 新浦近海에서 明太를 잡기 始作한 그때부터 잡게 된것인데 當初 蟹漁業이란것은 別다른 漁具는업고 明太網에 若干식 걸려 明太와함께 잡피게된것이 蟹漁業의 嚆矢라한다 蟹의 種類는 多數하나 海産物로는 大蟹、毛蟹、小蟹의 三種을 들수잇다 現今 第一多量으로 잡피는것은 毛蟹인바 이毛蟹는 鰮魚 明太에 比하야 비록 産出高는 적으나 그消費價値上으로보아 그人氣가 明太를 凌駕할 程度에 이르럿다 以下主로 이毛蟹에對한 分布狀態 漁獲方法 毛蟹利用法 販賣及消費狀況 漁民狀態等을 어떠한기 順次로 槪略을 列記하기로한다。

分布狀態

毛蟹는 暖寒流交流地點인 日本海沿岸 特히 咸南道、江原近海에 多數 棲息하야 海底尼土에 分布되여잇는데 棲息에適合한 水溫은 攝氏十度內外라한다。蟹는 四季를 通하야 咸南北地帶로부터 慶北道沿岸에 連하야 分布되어잇스나 蟹의 羣集이 本格化하야 漁業의 目的을 達하기는 冬期明太漁業이 끗난 直後 二月、三月、四月과 夏秋期 鰮漁漁期가經過한 十一月、十二月頃이라는바 이제 蟹群이 密集하게되는 그關係와 理由를 말하면 다음과갓다。蟹는東海岸에 널리 어데든지 分布를 보고잇스나 廣大한 海面에각 分布가 稀少하얏슴으로 漁業을하기가 不能하다。그러나 明太漁期가되어刺網 手繰網其他漁具에걸렷든 明太가 하나둘落沈하고或은 風浪에 漁具가 破裂되여許多한 明太가海中에 沈沒하야 버린다 蟹는海底에서 餌料를 求하는물건인데 이가튼 餌糧을 發見하게되면 蟹의大群이明太餌料를 中心으로集中한다。이런關係로 明太漁期를 맛춘 二、三、四月이 蟹漁業의 繁盛期가된다。그리고 夏季、秋季 鰮漁殷盛期가되면亦是 多量의 鰮魚가下落하야豐富한蟹餌料가되여 蟹는集結한다 이래서 第二期 蟹盛漁期를 이룬다 蟹의繁殖은 五月에抱卵하야 六月에 孵卵하는것이 常例라한다。

漁獲方法

蟹漁業期가 되면 每日午前三時頃 出漁하야 午後十時頃 歸港하는것이 普通이다 漁場은 陸地에서 約十五哩 隔離한곳인데 그漁業의 道具로는 主로 箱網(게덤장)、引網(홀치망)의 二種이잇다。

◀引網=이漁具는 當業者들이 널리 使用하든 古來式漁具이다。마치 明太手繰網에恰似한것으로 網이 중태形으로되어 게가드러갈 網口上部에 浮子를단 浮繩이잇고 下部에는 沈子를단 沈繩이잇다。그리고 網口左右側 各各 四十五把되는 굴근줄(太繩)을 매여 適當한 海中에 投入하는데餌料는 업다。漁船은 도웅올리고 七、八名의 船員이 合力하야 끄러당기는 原始的 漁法으로서 最近 蟹漁具의 發展으로 漸漸影子를 감추게되엇다。

◀箱網=俗稱「게덤장」이라한다。이漁具는 十數年前 咸南新浦一漁夫인 故姜仁求氏가 發明한것인데 今日과가티 蟹漁業이 盛況을 呈하게된것은 이巧妙한 漁具가 發明된 恩澤이라고 몰수밧게업다。이것은 圓錐形으로된것으로 製作하기가 어렵지안타。모저 直經五尺의 竹輪을 반뜻이 노흔 우에 約三尺相隔하야 또直經一尺五寸되는 竹輪을 竹으로 十字로 얼거서 山形을 만든 後 그表面에 줄아가며 張網을하고上部에蟹入口를남겨노흔다。實物을보면 蟹의 性質을 잘 參酌한 發明品이다 이漁具는 作業用이 經濟的인것=一圓內外로 箱網一個를 만들수 잇슴 三大特長을 들수잇다。(一)製作이 使用하기가 便利한것。(二)蟹를 多量으로 捕獲할수 잇는것。實로 蟹漁業界에 던진 偉大한 光明이다。現今咸南、江原道各地에서 使用하는 漁具는 거이「덤장」이고 蟹生産高의 九割以上이 이漁具로 漁獲되는것이라고 斷言하야도 들림업슬것이다。그러면그 漁法이란 果然엇더한가? 蟹가 만히 모여드는海中에一千把되는 太繩을 準備하야兩端에樁桐木造인 크다란 浮子를달아서一字로海上에 늘여노코 그流動을 防止하기爲하야 太繩의 兩端에 錨를매여 兩方에 投擲한다。이것이 끗나면 圓錐形의 箱網上部 蟹入口中間에 餌料를달고 그上端에 引繩을매여 미리 準備한것을 이本線太繩에 三十把間隔을두고 하나식 十餘個를 걸고 한꺼번에 海底에 箱網을 沈沒케하는것이다 蟹는 餌料잇는곳에 集結하는 물건이라 箱網內의 餌料를發見하고 먹으려고 箱網에기어오르다가 入口에 到達하야箱網內에 落入한다 한번落入하면 다시 나올수업서 捕獲되는것이다 蟹는 內部에 積在되는것으로 蟹가잇는 場所면 一回一個에 四十尾乃至六十尾는 無難히잡는다고한다。

어와가튼 順序로 蟹漁業을하는데 特히 蟹를 繁殖保護할 方針下에 指定된 一定한漁期는 每年自二月二十日 至四月三十日과 自十一月一日至十二月二十一日 兩期間이라는바當業者는 每年當局의 許可를 必要로하엿다고한다。

長篇小說

어머니 【37】

李箕永作 鄭玄雄畫

第一、靑孀篇

지나온발자최(十)

연숙은 마음속으로 남편을부르며 구슬푸게 우럿다。그는남편아페서 자기의 모든죄를 자복하고 용서를 빗고십헛다。

그러자 그의 눈아페는 이상한 광경이 나타낫다。별안간부뎅이 한쪽으로 쪽갈라지며 남편이 생시와가튼 모양으로 나타나지 안는가? 남편은 그동안에자기와가티 장성한 사람이 되엇다 그는수염이 지려서 아래위털어 거무수름하고 기드란 머리를 풀러헤첫다。그런데도그는그전모양을 일치안흔 남편의 몸골을 변치안코가젓다。

그러나 그는아무말이 업다그는다만 원망하는 표정으로 자저를 지루떠볼뿐이엿다。

그순간 인숙은 어쩔줄을 몰랏다。남편은 벌서자기의 소행을알고잇지안흔가? 그는자기가 자복하기전에 벌서자가의 죄를 알고 잇지안흔가? 그리고 저를 그의 표정은단연코 자기를 용서할것갓지안타。

『아! 여보서요……』

인숙은 망우(亡夫)의 발아프로 꼭그라지며 그의 옷자락을 거더 잡엇다。

그순간 남편의 환영은 업서지고 다시 그전처럼 묘마득이 옷둑 섯다。

『어머니! 아이구 어머니 고만 이러나서요! 엉! 엉—』

인숙은 정신을 차려보니 덕근이가 자기의 한팔을 붓잡고 이르키라고 애를 쓰며 운다。그는 두손으로 팔뚝을 붓잡고 연신 잡아다리며 울고잇다。

인숙은 어느것이 꿈인지 몰럿다。남편은 참으로 그일을 알고 잇슬까?……

땅미트로 깔린 마을집은 도리혀 그전보다도 허술한것갓튼데 공동묘지의 식구는 그동안에 벗적 는것갓다。남편의 묘지가 그전에는 려전을 제법 넓게 차지하고 잇섯는데 어느듯 낫선무덤이 전후좌우로 무치여서 올망졸망한 무덤은 한줄거리에 열린 조롱박처럼 다다귀 다다귀 부텃다。그들은 땅속에서도 협착한 살림에 복대기를 치는것갓다。그래 그들은 서로 등허리를 맛부비고 밀어내고、떠받질느며 악을 쓰고 엇는것 갓다。

그들의 사러잇는 초가집이나 죽어잇는 무덤이나 그것은서로 낫고못할것이 업지안흔가。땅미으로 기여든 초가집들은 고총과 가티 벌려잇고 공동묘지의 총총한 무덤은 도한그들의 사는 움집과 방불하지안흔가?……아! 천지는 길막한데 그들은 어째하야 사러서나 죽어서나 오척의 한몸동이를 부칠곳이업사 사럿든가!

사람들은 이와가티 누구의죄인지 모르는 질곡(桎梏)에 빠저서 지옥가튼 생활을 하고잇는데 태양은 그의 인간을 조소하는것처럼 그의 눈무시는 광선을 내리쏘며 웃는다。

참으로 이때의 자연은 얼마나 씩씩하고 건전한 생명력을 뻐치고 잇는냐? 산미트로 흐르는 시내뚝에 느러선、버드나무숩속에서는 꾀꼬리 우름소리가 명랑히 들린다。

그런가 하면、말매미의 찌르르……하는 소리의 뒤를이어서 쓰르라미의 쓰람! 쓰람! 하는 소리가 들린다。밀잠자리는소리개진을 치며 떼를지여날르고、제미는 남남이지저귀며 쌍쌍여 내물위를 날러가고 날러 오지안는가!……。

풀과 나무는 산들 바람에우쭐 우쭐 춤을 추고、시냇 물은 행복에겨운 처녀의 우슴소리처럼、알이나서 소리치며 흐른다。물속에는 고기가뛰고、하늘에는 한가하게 쪼각 구름이 둥둥떠돈다。

이때의모든 삼라만상은 제각기 득의(得意)의 때를 만난것 갓구나!

어디를 보든지 생명의 푸른 비치 뚝뚝 떳고、생활이 힘차게 버려저잇다。그러하야 그들은 생존 경쟁의 우렁찬 신호(信號)미테서 제각기 루지만만한 긴장한 생활에 차힌것갓주나!

그런데 이속에서—사는인간은 어찌하야 홀로 기식이 엄엄(奄奄)하야 백주에도 유령과가튼 생활을 하고 잇는가?

인숙은 그중에도 자기자신이 더한층 가련해보인다。

참으로 생활을 이러버린 자거는 장차 무엇을 바라고 사러야 할것이냐?

그는 이런생각이 들자 다시 또 무덤아프로 씨러젓다 그리고 그는 그위에 난풀을 두손으로 쥐여뜨드며 우럿다……

어디서 흰나븨 한마리가 날러와서 무덤위를 한바퀴 돌다가 날러간다

한낫의 쨍쨍한볏이 내리쪼이는 적막한 묘지우에 소부(少婦)의우름소리는 더욱 처량하엿다……덕근이도 어머니를 부르며 마주우럿다。

當選謝禮

今般慶北道會議員選擧에際하야不肖敢히當選의榮을得하옵은專혀有權者諸氏와有志諸賢의深厚하신同情의結晶이옵기感激不堪하와衷心으로感謝하옵고玆에謹히紙上을通하야謝禮하나이다

昭和十二年五月十日
淸道郡大城面高樹洞
李井基 白

當選謝禮

今般全羅北道會議員選擧에際하야有權者諸位와有志諸賢의深厚하신同情으로不肖가再選의榮을得하엿삽기玆에紙上으로謝意를謹表하나이다

五月十一日
全羅北道會議員
陳萬秀 白

當選謝禮

今般忠南道會議員選擧에際하야 有權者諸位와 有志諸賢의 深厚하신同情으로 不肖가 再選의 榮을 得하엿삽기 玆에紙上으로 謝意를 謹表하나이다

昭和十二年五月十日
忠南牙山郡靈仁面牙山里
柳冀暎 白

當選謝禮

本人이今般全羅南道會議員選擧에際하야 有權諸賢과有志諸氏의 深厚하신同情으로當選의榮을得하얏삽기 玆에紙上으로感謝의禮를表하나이다

昭和十二年五月十一日
珍島郡珍島面南洞里
曺秉洙

當選謝禮

不肖今般全羅南道議員에 當選의榮을得케되얏삽은 專혀諸賢의愛護하신厚誼로思料하옵고玆에感謝의意를 表하나이다

昭和十二年五月十日
全羅南道會議員 金善洪
各位座下

當選謝禮

今般全南道會議員選擧에際하야 有權者諸氏의深厚하신同情과 有志諸賢의熱烈하신聲援으로 當選의光榮을得하얏삽기 玆에紙上으로謝意를謹表하나이다

昭和十二年五月十日
千篤根 白
務安有權者及有志推薦人運動員各位

當選謝禮

今般全南道會議員選擧에際하야 有權者諸位의 深厚하신 同情과 有志諸賢의 熱烈하신 聲援으로 再選의 榮을 得하얏삽기 玆에紙上으로 謝意를 謹表하나이다

昭和十二年五月 日
金哲鎭 白
務安郡有權者及有志推薦人運動員各位

優美館

前代未聞！驚天動地의大名編！ 五月十三日부터超特別大興行！ 米리바부리크超特作全發聲日本版 名匠B·리부스이—순氏監督作品！ 그라이드버—티—氏主演 마누엘깅그氏 에라인시에파—드孃 助演 창글의 춤추는怪物

突貝百萬弗 라리시—몬氏 主演 天下名物男라리시—몬氏가力演하는冒險！戰慄！爆笑의三重奏！

PCL社超特作全發聲 岡田敬氏監督作品 うそ俱樂部 出 德川夢聲 岸井明 演 藤原釜足 英百合子

大豫告 平原兒、귀—눈西班牙孃亂

黃金町 電光二一九五 優美館

桃花劇場

◇五月十三日부터三日間!! 每日晝夜二回上映낮一時밤七時半始映！ 大衆料金階上二十錢階下十錢均一

◇유나이텟드社超特作全發聲日本版!! 에드와—드스사란드氏監督作品 空中大活劇 天國爆擊隊 主演 윌리암보이드氏 스페사—드레시孃

◇朝鮮映畫藝術社特作品 戀愛悲活劇 아름다운犧牲 監督 金光洲氏 主演 朴齊行 金蓮實 李慶善 沈影

◇甲陽映畫社特作ネオースパー 時代劇 とくろ大名 監督 下村健二 主演 羅門光三郞 月岡久

桃花劇場 電(龍)二三三番

東洋劇場

五月十三日낫부터(晝夜二回) 劇團豪華船歸京公演 第一週 絶大한好成績으로各地巡演을 끗마고歸京한劇團豪華船은새로운名作巖頭曲을내걸고다시中央公演의幕을今十三日낫부터엽니다사오니愛劇諸賢이시여아끼지마시고支援을주시옵소서

▼上演劇本▲末影 作 悲劇 出帆前後 四幕

漁民은바다에서生命을求한다！그러나때로는漁民의威脅도된다！暴風雨가天地를뒤덥는저겨울의어두운밤에사랑하는男便과父兄을바다로보낸可憐한遺族들은가삼을태우며울고잇다！그러나이속에는젊은靑春의哀戀도숨어잇스니暴風과怒濤를물니치고일어나는한篇의情緖哀話！勿失好機하시고꼭한번鑑賞하시라！

殷鎬出作 喜劇 慾心쟁이 未安하오 一幕二場

特別豫告 五月十三日부터 劇團靑春座 北鮮巡演

東洋劇場

中央館

十二日ヨリ十五日マデ四日間 階下席 十錢均一

大河百百代 最上伸 主演 笑ふ靑春 コロムビア日本作品

チエスター・モリス氏 フエイ・レイ 主演 舗道の靑春

羅門光三郞 住ノ江田鶴子 大義の烽火

每日晝夜二回興行 第一回 第二回 第三回

永樂町 本三〇一四 中央館

◇五月十三日부터三日間!! 土曜日曜祭祝日은晝夜三回 一回十二時二回三時半三回七時半 大衆料金階上二十錢階下十錢均一

◇松竹本年度超大作全發聲日本版 大名譜 將軍새벽의死 監督 루이스마일스톤氏 主演 게리—쿠퍼氏 마도레누카롤孃

◇マキノ超特作オールトーキ版 時代喜劇 歌舞伎劍法 監督 松田定治氏 主演 田村邦男

◇甲陽映畫社超大作連續活劇ネオスーパー版 時代劇 とくろ大名 中篇 監督 下村健二氏 主演 羅門光三郞氏 月岡久孃

京城府舟橋町 (電本) 新富座